



Amy Scene Player io

- EN** Instructions
- FR** Notice
- DE** Anleitung
- IT** Istruzioni
- NL** Handleiding
- SV** Instruktioner
- DA** Anvisninger
- FI** Käyttöohje
- NO** Veiledning

ORIGINAL INSTRUCTIONS

These instructions apply to all Amy Scene Player io, the different versions of which are available in the current catalogue.

This complete instruction guide complements the short installation guide available with the product. Please also comply with the instructions set out in the **Safety instructions** document enclosed with this product and available online on www.somfy.info.

TABLE OF CONTENTS

1. Prior information	3
1.1. Introduction.....	3
1.2. Safety and liability.....	3
1.3. Items included in the box.....	3
1.4. Amy Scene Player io in detail.....	4
2. Installation	4
2.1. Mode selection.....	5
2.2. Adding/Deleting Amy Scene Player io.....	5
2.3. Switching on Amy Scene Player io.....	6
2.4. Optimization of temperature sensor performance.....	7
2.5. Wall mounting.....	7
2.6. Use as a remote control.....	9
2.7. Tips and advice on installation.....	10
3. Use and maintenance	10
3.1. Scene launch buttons.....	11
3.2. Stop/my button.....	11
3.3. Checking the battery level.....	11
3.4. Use of the temperature sensor.....	11
3.5. Replacing the battery.....	12
3.6. Tips and advice on use.....	13
4. Technical data	13

GENERAL INFORMATION

Safety instructions



DANGER

Indicates a danger which may result in immediate death or serious injury.



WARNING

Indicates a danger which may result in death or serious injury.



PRECAUTION

Indicates a danger which may result in minor or moderate injury.



CAUTION

Indicates a danger which may result in damage to or destruction of the product.

1. PRIOR INFORMATION

1.1. Introduction

Amy Scene Player io is a wireless radio wall switch that allows the user to control scenes configured in TaHoma.

Amy Scene Player io embeds an indoor temperature sensor working with TaHoma switch.

Depending on the version, Amy Scene Player io can be wall-mounted or used as a remote (only with the circular back cover).

1.2. Safety and liability

Before installing and using Amy Scene Player io, please consult the instructions set out in the Safety instructions document enclosed in the product box and available online on www.somfy.info.

1.3. Items included in the box

Depending on the reference, 2 kits are available:

1.3.1. Kit with square frame

- a) Amy Scene Player io module (with 1 x type CR2032 battery, 3 V included).
- b) Square frame
- c) Short installation guide
- d) Safety instructions
- e) Double-sided tape
- f) Mounting plate

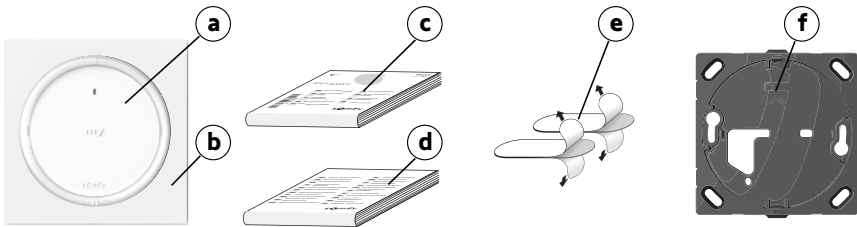

1.3.2. Kit with circular back cover

- a) Amy Scene Player io module (with 1 x type CR2032 battery, 3 V included).
- b) Circular back cover
- c) Short installation guide
- d) Safety instructions
- e) Double-sided tape

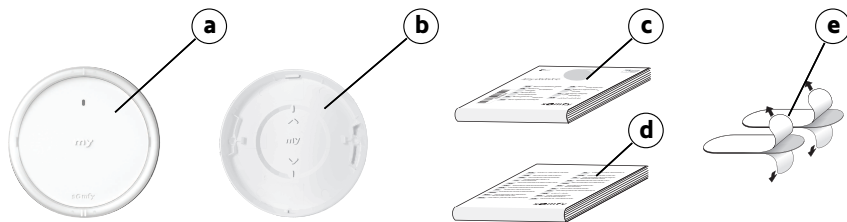

1.4. Amy Scene Player io in detail

① NOTICE

For more information on button functions, refer to the *Installation or Use and Maintenance* chapters.

- a) Scene launch button 1
- b) Stop/my button
- c) Scene launch button 2
- d) Feedback LED
- e) Embedded temperature sensor (Not visible, integrated inside the control point)
- f) On/Off button
- g) Battery cover
- h) PROG button
- i) Mode button
- j) Settings feedback LED

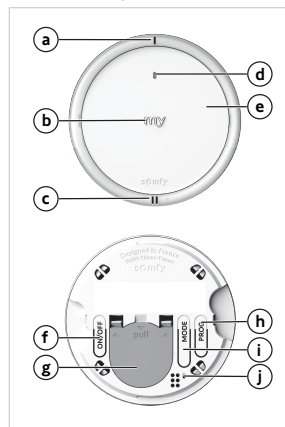

2. INSTALLATION

① NOTICE

Do not use any tools to press buttons !

① NOTICE

For transportation, Amy Scene Player io is switched off: the front panel buttons (Scene launch button 1, Stop/my, Scene launch button 2) are deactivated, but the PROG button and the Mode button are always active.

It is advisable to do next steps with front panel buttons still deactivated to avoid sending unwanted commands by manipulating the module. Activation of the front panel buttons can therefore be carried out after adding Amy Scene Player io, before wall mounting (refer to *Switching on Amy Scene Player io*).

2.1.Mode selection

The Mode button is used to deactivate or activate the Low Power Mode (LPM) depending on the type of motorised products being controlled. The Low Power Mode has to be activated if Amy Scene Player io is associated with autonomous drives or low consumption drives (compatible only with Somfy autonomous products).

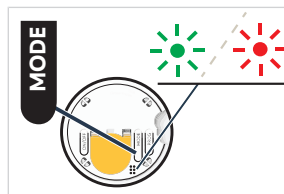

NOTICE

- *By default, the Low Power Mode is activated on Amy Scene Player io.*
- *Deactivating the Low Power Mode increases the autonomy of Amy Scene Player io and reduces radio communication and any associated interference.*

1] To check if Low Power mode is activated or deactivated:

Press and hold the Mode button (more than 2 seconds) to see the color of the settings feedback LED flash corresponding to the currently selected Low Power mode management.

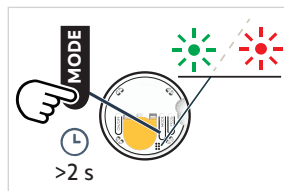

LED color and number of flashes		Low Power mode management	
Green LED	blinks 1 time		LPM activated
Red LED	blinks 1 time		LPM deactivated

2] To activate/deactivate Low Power mode:

Briefly press once or twice in succession the Mode button to activate or deactivate Low Power mode.

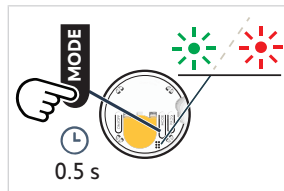

Number of short presses	Low Power mode management
Briefly press 1 time	LPM activated
Briefly press 2 times	LPM deactivated

2.2.Adding/Deleting Amy Scene Player io

NOTICE

To program the first control point, refer to the instructions for the io drive or receiver.

To use Amy Scene Player io, it must be added to TaHoma and the scene launcher must be configured in TaHoma application.

2.2.1. Adding/Deleting Amy Scene Player io in TaHoma

i NOTICE

*It is advisable to do next steps with front panel buttons deactivated to avoid sending unwanted commands by manipulating the module (refer to **Switching on Amy Scene Player io**).*

To add or delete Amy Scene Player io in TaHoma, you need to access and use a TaHoma switch and TaHoma application: you must have a compatible phone or mobile device.



The application is downloadable for free from **Apple Store** platforms and **Google Play** Store on the following mobile devices:

- Apple iPhone® mobile phone or mobile device with iOS operating system running iOS and later.
- Mobile phone or mobile device with operating system Android™ OS and later.

The software version of the TaHoma application may be updated from time to time to add new features and services.

To add or delete Amy Scene Player io in TaHoma, follow the instructions in TaHoma application.

2.2.2. Configuring the scene launcher in TaHoma

The scene launcher must be configured in TaHoma application:

- Assign one scene to **Scene launch button 1** and another scene to **Scene launch button 2**, either by choosing scenes already created in TaHoma application, or by creating new specific scenes.

To configure the scene launcher in TaHoma, follow the instructions in TaHoma application.

2.3. Switching on Amy Scene Player io

- 1] To activate the front panel buttons, long press the On/Off button until the settings feedback LED lights up **green**. It switches from Off status to On status.
- 2] To deactivate the front panel buttons, long press the On/Off button until the settings feedback LED lights up **red**: this indicates the Off status.



i NOTICE

*The **PROG** button and the **Mode** button are always active, even when the front panel buttons are deactivated by the **On/Off** button.*

2.4. Optimization of temperature sensor performance

To ensure optimum performance of the embedded temperature sensor, follow these recommendations:

- Prefer wall mounting to reach higher performance of the sensor (accuracy and repeatability). Temperature measurement will thus be more consistent with temperature felt in the room.
- Avoid placing Amy Scene Player io in direct sunlight.
- Place it away from any source of heat or cold (ideally 1 m from a radiator, an air conditioner, a wood stove,...).
- Place it away from direct airflow (at least 25 cm from an opening).
- Avoid enclosed area, where the sensor will not be influenced by the surrounding air.

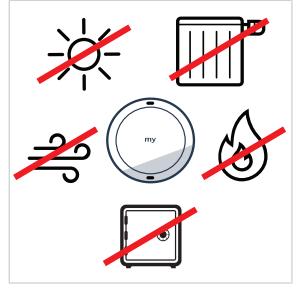

2.5. Wall mounting

NOTICE

- *The use of radio appliances operating on the same frequency may cause interference and reduce the product's performance.*
- *Never use the control point near a metal frame or metal surfaces, as this can reduce the radio range.*
- *The environment in which the product is used might reduce the radio range.*
- *The use in the same floor as the controlled products is recommended.*
- *Radio range in free field: 150 m.*

There are two possible ways of wall-mounting Amy Scene Player io, depending on the type of back cover:

- By fixing it with double-sided tape (provided with the product).
- By fixing it with screws (on the wall or in a flush-mounted box).

2.5.1. Wall mounting with mounting plate and square frame

2.5.1.1. Using double-sided tape

NOTICE

The product is designed to be fixed to most wall surfaces, such as paint, wallpaper, earthenware, wood, varnished wood, primer/coating. However the walls must be flat and clean.

- 1] Remove the protective films from the double-sided tapes.
- 2] Take the provided black mounting plate and stick the double-sided tape on its back.
- 3] Remove the second protective films from the double-sided tapes already stuck.
- 4] Following the orientation indicated on the front part of the black mounting plate, press it on a flat, clean, and dry surface. Make sure it is firmly fastened to the surface.
- 5] First clip the square frame onto the black mounting plate.

NOTICE

Make sure Amy Scene Player io is switched on before clipping the module (refer to Switching on Amy Scene Player io).

- 6] Clip the Amy Scene Player io module onto the black mounting plate. Press firmly on the front of the module, on the right and left near the **my** button as close as possible to the translucent circle without pressing on the edges of the module (to avoid unwanted radio transmission), until it clicks into place.

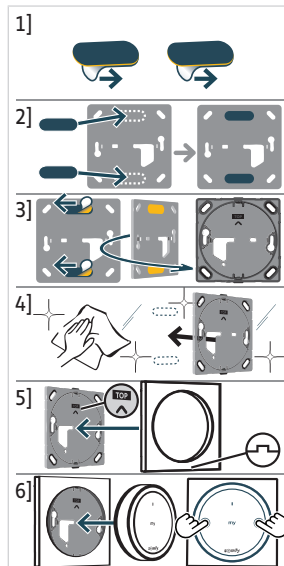

2.5.1.2. Using screws

CAUTION

- Do not use an electric screwdriver.
- The order of assembly must be followed to ensure that the parts fit together correctly and don't get damaged.
- To fix the black mounting plate on a flush-mounted box, the 2 screw holes of the flush-mounted box must be horizontal and not vertical.
- In case of wrong mounting, use a cover plate to hide the box and fix Amy Scene Player io with double tape.

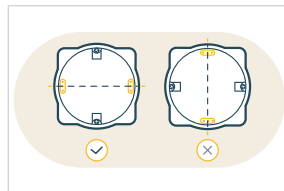

NOTICE

To fix the black mounting plate directly on the wall, use either the 2 horizontal holes, or the 4 holes in each corner.

- 1] Fix the black mounting plate using screws appropriate for hole size and wall type, following the orientation shown on the front panel.
- 2] First clip the square frame onto the black mounting plate.

NOTICE

Make sure Amy Scene Player io is switched on before clipping the module (refer to Switching on Amy Scene Player io).

- 3] Clip the Amy Scene Player io module onto the black mounting plate through square frame. Press firmly on the front of the module, on the right and left near the **my** button as close as possible to the translucent circle without pressing on the edges of the module (to avoid unwanted radio transmission), until it clicks into place.

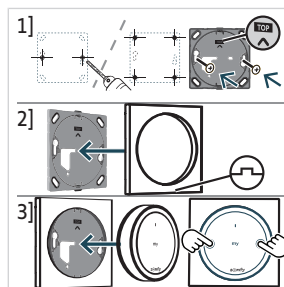

2.5.2. Wall mounting with circular back cover

2.5.2.1. Using double-sided tapes

① NOTICE

The product is designed to be fixed to most wall surfaces, such as paint, wallpaper, earthenware, wood, varnished wood, primer/coating. However the walls must be flat and clean.

- 1] Remove the protective films from the double-sided tapes.
- 2] Take the provided circular back cover and stick the double-sided tapes on its back.
- 3] Remove the second protective films from the double-sided tapes already stuck.
- 4] Following the orientation indicated inside the circular back cover, press it on a flat, clean, and dry surface. Make sure it is firmly fastened to the surface.

① NOTICE

Make sure Amy Scene Player io is switched on before clipping the module (refer to **Switching on Amy Scene Player io**).

- 5] Clip the Amy Scene Player io module onto the circular back cover. Press firmly on the front of the module, on the right and left near the **my** button as close as possible to the translucent circle without pressing on the edges of the module (to avoid unwanted radio transmission), until it clicks into place.

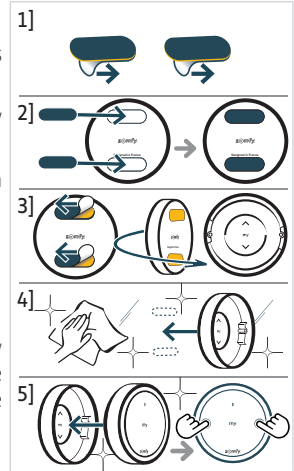

2.5.2.2. Using screws



CAUTION

- Do not use an electric screwdriver.
- The order of assembly must be followed to ensure that the parts fit together correctly and don't get damaged.

- 1] Drill 2 horizontal holes through the indicated drill marks on each side inside the circular back cover.
- 2] Fix the circular back cover using screws appropriate for hole size and wall type, following the orientation indicated inside the circular back cover.

① NOTICE

Make sure Amy Scene Player io is switched on before clipping the module (refer to **Switching on Amy Scene Player io**).

- 3] Clip the Amy Scene Player io module onto the circular back cover. Press firmly on the front of the module, on the right and left near the **my** button as close as possible to the translucent circle without pressing on the edges of the module (to avoid unwanted radio transmission), until it clicks into place.

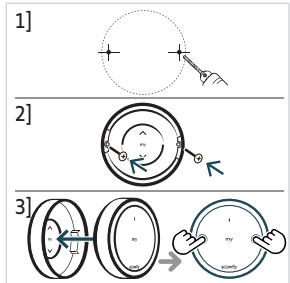

2.6. Use as a remote control

① NOTICE

Amy Scene Player io can be used as a remote control without being wall-mounted. However, care must be taken to ensure that the circular back cover is securely attached to Amy Scene Player io module to protect the back access from any risk of damage and avoid accidental activation.

- 1] Take the circular back cover and clip the Amy Scene Player io module onto it, following the orientation indicated inside the circular back cover. Press firmly on the front of the module, on the right and left near the **my** button as close as possible to the translucent circle without pressing on the edges of the module (to avoid unwanted radio transmission), until it clicks into place.
- 2] Amy Scene Player io can therefore be used as a remote control that can be put down and moved around.

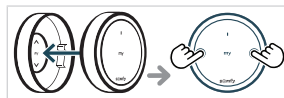

2.7. Tips and advice on installation

2.7.1. Questions about the product?

Observations	Possible causes	Solutions
The selected Scene does not launch when a Scene launch button on Amy Scene Player io is pressed.	Amy Scene Player io is switched off, the front panel buttons (Scene launch 1, Stop/my, Scene launch 2) are deactivated.	Switch it on to activate the buttons (refer to Switching on Amy Scene Player io).
The selected Scene does not launch when a Scene launch button on Amy Scene Player io is pressed (No LED reaction in the front when pressing a button AND in the back when pressing the On/Off button).	The control point battery is low.	Change control point battery as required (refer to Replacing the battery).
The selected Scene does not launch when a Scene launch button on Amy Scene Player io is pressed but the LED lights up.	Amy Scene Player io has not been added to TaHoma application or the scene launcher has not been configured in the application.	Refer to Adding/Deleting Amy Scene Player io .
The selected Scene does not launch when a Scene launch button on Amy Scene Player io is pressed but the LED lights up, the control point has been added to TaHoma application and the scene launcher has been configured in the application.	External radio equipment is interfering with the radio reception.	Turn off any nearby radio equipment.
The motorised product does not react when the indoor temperature rises (the scenes programmed in TaHoma in the event of a change in indoor temperature do not launch).	The temperature feedback to TaHoma is deactivated on Amy Scene Player io.	Check sensor status on TaHoma application and refer to Use with TaHoma if necessary.

3. USE AND MAINTENANCE



CAUTION

To prevent damage to the product:

- Avoid impacts!
- Do not drop it!
- Do not spill liquid on the product or immerse it in liquid.
- Do not use abrasive products or solvents to clean the product.



NOTICE

To use the **Scene launch 1**, **Stop/my** or **Scene launch 2** buttons, they must be activated: the product must be switched on (refer to **Switching on Amy Scene Player io**).

3.1. Scene launch buttons

NOTICE

To use these buttons, Amy Scene Player io must first have been added to TaHoma application and the scene launcher configured in the application (refer to [Adding/Deleting Amy Scene Player io](#)).

- Press the **Scene launch button 1** to launch Scene 1 configured in TaHoma application.
- Press the **Scene launch button 2** to launch Scene 2 configured in TaHoma application.

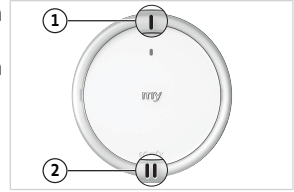

The feedback LED flashes green during activation of the motorised product(s).

3.2. Stop/my button

Briefly press **my** to stop the last scene launched.



3.3. Checking the battery level

When the battery level is low, the feedback LED on the front of Amy Scene Player io dims progressively during activation of the motorised product(s). When the battery is too weak, the control point can no longer transmit radio orders, its operation is inhibited.



Battery status can be checked on TaHoma application, if Amy Scene Player io has been added in TaHoma, and an alert may be sent out if this feature is activated (Follow the instructions in TaHoma application).

3.4. Use of the temperature sensor

A temperature sensor, not visible, is embedded into Amy Scene Player io.

This sensor works in combination with TaHoma where it appears as an indoor temperature sensor.

When Amy Scene Player io is added in TaHoma application **and** the temperature feedback to TaHoma is activated on Amy Scene Player io, the sensor measures the temperature inside the room (around Amy Scene Player io) and sends the measured values to TaHoma. These temperature values can be consulted in TaHoma and can then be used for scenes to optimize home automation.



CAUTION

Be careful in case of wind!

Automation provided by TaHoma and Amy Scene Player io allows the automatic use of a motorised product when the temperature of the room equals a certain threshold, without consideration of the wind.

To maximize the protection of the motorised product from the wind and limit the risk of breaking, use a wind sensor paired with the motorised product (sold separately).

In any case, a wind sensor does not protect against sudden gusts of wind. In the event of such weather risks, deactivate the embedded temperature sensor (see below).

3.4.1. Adding Amy Scene Player io in TaHoma

Amy Scene Player io should already be added to TaHoma, refer to [Adding/Deleting Amy Scene Player io in TaHoma](#) in the **Installation** section.

3.4.2.Activation/Deactivation of the temperature feedback

NOTICE

To do next steps, Amy Scene Player io must be switched on, with the front panel buttons activated (refer to Switching on Amy Scene Player io).

By default, the temperature feedback to TaHoma is deactivated on Amy Scene Player io.

- 1] To check whether the temperature feedback to TaHoma is activated or deactivated:

Briefly press **once** the On/Off button to see the settings feedback LED corresponding to the current status:

- Orange LED blinks **4 times**: the temperature feedback is deactivated.
- Orange LED blinks **2 times**: the temperature feedback is activated.

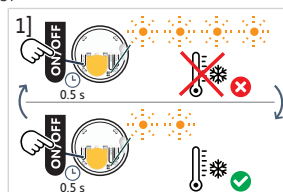

- 2] To activate/deactivate the temperature feedback to TaHoma:

Briefly press **twice successively** the On/Off button to activate/deactivate the temperature feedback:

- Orange LED blinks **2 times**: the temperature feedback is activated.
- Orange LED blinks **4 times**: the temperature feedback is deactivated.

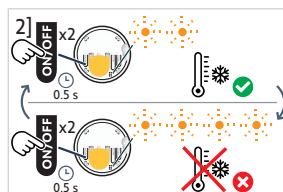

3.5.Replacing the battery

DANGER

Read the Safety instructions document.

Explosion risk if the battery is replaced by an incorrect type.

- 1] Insert a flat screwdriver inside the hole at the bottom of the circular back cover to easily eject the module from its support or, if the mounting plate and its square frame are being used, manually remove the module from its supports by pulling it towards you.
- 2] On the back of the module, remove first side of the battery cover by pushing on the clip. Then pulling on the middle part of the battery cover to release the first side of the cover. Push on the second clip to completely release the cover.
- 3] Remove the battery cover.
- 4] Insert a CR2032 battery (3 V) with the (+) polarity side visible (**on top**). Slide it and push to engage on the right side of the battery contact. Then insert the stops of the cover on the bottom.

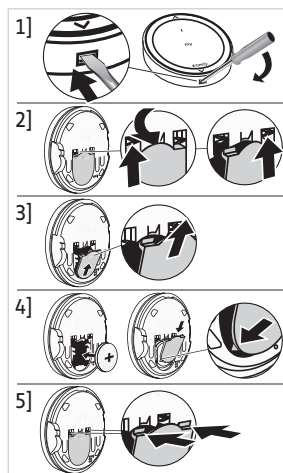

CAUTION

- Ensure you comply with the polarity.
- The power supply terminals must not be short-circuited.

- 5] Press on the top of the cover to engage the clips.
- 6] Clip the module onto the circular back cover or onto the square frame and clip the square frame assembly onto the mounting plate again.

3.6. Tips and advice on use

3.6.1. Questions about the product?

Observations	Possible causes	Solutions
The selected Scene does not launch when a Scene launch button on Amy Scene Player io is pressed.	Amy Scene Player io is switched off, the front panel buttons (Scene launch 1, Stop/my, Scene launch 2) are deactivated.	Switch it on to activate the buttons (refer to Switching on Amy Scene Player io).
The selected Scene does not launch when a Scene launch button on Amy Scene Player io is pressed (No LED reaction in the front when pressing a button AND in the back when pressing the On/Off button).	The control point battery is low.	Change control point battery as required (refer to Replacing the battery).
The selected Scene does not launch when a Scene launch button on Amy Scene Player io is pressed but the LED lights up.	Amy Scene Player io has not been added to TaHoma application or the scene launcher has not been configured in the application.	Refer to Adding/Deleting Amy Scene Player io .
The selected Scene does not launch when a Scene launch button on Amy Scene Player io is pressed but the LED lights up, the control point has been added to TaHoma application and the scene launcher has been configured in the application.	External radio equipment is interfering with the radio reception.	Turn off any nearby radio equipment.
The motorised product does not react when the indoor temperature rises (the scenes programmed in TaHoma in the event of a change in indoor temperature do not launch).	The temperature feedback to TaHoma is deactivated on Amy Scene Player io.	Check sensor status on TaHoma application and refer to Use with TaHoma if necessary.



NOTICE

If the product still does not operate, contact a drive and home automation professional.

3.6.2. Replacing a broken or lost Somfy control point

To replace the last broken or lost control point, contact a home motorisation and automation professional.

4. TECHNICAL DATA

Frequency range and maximum power used: 868.700 MHz - 869.200 MHz e.r.p. <25 mW.

The environment in which the product is used might reduce the radio range. The use in the same **floor** as the controlled products is recommended. Radio range in free field: .

Operating temperature: 0 °C (+32 °F) to +48 °C (+118.4 °F).

Power supply: 1 x type CR2032 battery, 3 V.



SOMFY ACTIVITES SA, 74300 CLUSES FRANCE hereby declares that the radio equipment covered by these instructions is in compliance with the requirements of Radio Directive 2014/53/EU and the other essential requirements of the applicable European Directives.

The full text of the EU declaration of conformity is available at www.somfy.com/ce.



Somfy limited, Yeadon LS19 7ZA UK, hereby declares that the radio equipment covered by these instructions is in compliance with the requirements of UK legislation: the Radio Equipment Regulations S.I. 2017 N°1206. The full text of the UKCA declaration of conformity is available at www.somfy.co.uk

NOTICE TRADUITE

Cette notice s'applique à toutes les versions de la Amy Scene Player io dont les déclinaisons sont disponibles au catalogue en vigueur.

Cette notice complète d'installation et d'usage s'ajoute à la notice d'installation abrégée fournie avec le produit. Respecter également les consignes exposées dans le document de **Consignes de sécurité** joint au produit et disponible en ligne sur www.somfy.info.

TABLE DES MATIÈRES

1. Informations préalables	16
1.1. Introduction	16
1.2. Sécurité et responsabilité	16
1.3. Articles compris dans la boîte	16
1.4. Amy Scene Player io en détail	17
2. Installation	17
2.1. Sélection du mode	18
2.2. Ajout/Suppression de Amy Scene Player io	18
2.3. Mise en service de Amy Scene Player io	19
2.4. Optimisation des performances du capteur de température.....	20
2.5. Fixation murale.....	20
2.6. Utilisation comme télécommande mobile.....	22
2.7. Astuces et conseils d'installation.....	23
3. Utilisation et maintenance	23
3.1. Touches de lancement de scène	24
3.2. Touche Stop/my	24
3.3. Contrôle du niveau de charge de la pile	24
3.4. Utilisation du capteur de température.....	24
3.5. Remplacement de la pile.....	25
3.6. Astuces et conseils d'utilisation.....	26
4. Caractéristiques techniques	27

GÉNÉRALITÉS

Consignes de sécurité



DANGER

Signale un danger entraînant immédiatement la mort ou des blessures graves.



AVERTISSEMENT

Signale un danger susceptible d'entraîner la mort ou des blessures graves.



PRÉCAUTION

Signale un danger susceptible d'entraîner des blessures légères ou moyennement graves.



ATTENTION

Signale un danger susceptible d'endommager ou de détruire le produit.

1. INFORMATIONS PRÉALABLES

1.1. Introduction

Amy Scene Player io est un interrupteur mural radio sans fil qui permet de piloter des scènes configurées dans TaHoma.

Amy Scene Player io embarque un capteur de température intérieure fonctionnant avec TaHoma switch.

Selon la version choisie, Amy Scene Player io peut être fixé au mur ou utilisé comme télécommande mobile (avec le capot arrière rond uniquement).

1.2. Sécurité et responsabilité

Avant l'installation et l'utilisation de Amy Scene Player io, veuillez consulter les instructions exposées dans le document de Consignes de sécurité présent dans la boîte du produit et disponible en ligne sur www.somfy.info.

1.3. Articles compris dans la boîte

Selon la référence, 2 kits sont disponibles :

1.3.1. Kit avec cadre carré

- Module Amy Scene Player io (avec 1 pile du type CR2032, 3 V fournie).
- Cadre carré
- Notice d'installation abrégée
- Consignes de sécurité
- Adhésifs double face
- Plaque de fixation

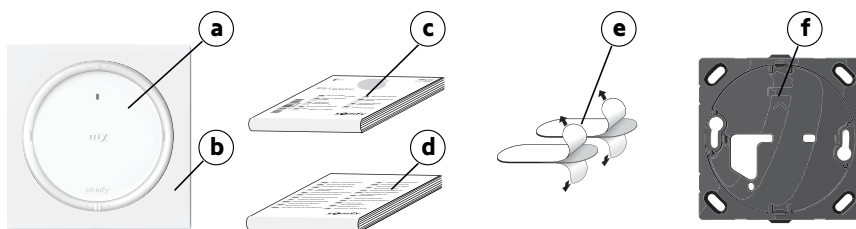

1.3.2. Kit avec capot arrière rond

- Module Amy Scene Player io (avec 1 pile du type CR2032, 3 V fournie).
- Capot arrière rond
- Notice d'installation abrégée
- Consignes de sécurité
- Adhésifs double face

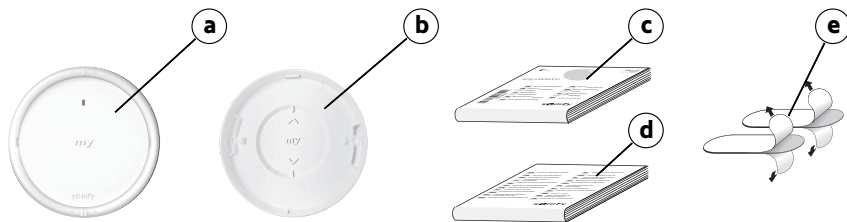

1.4. Amy Scene Player io en détail

① INFORMATION

Pour de plus amples informations sur les fonctions des touches et boutons, veuillez consulter les chapitres Installation ou Utilisation et maintenance.

- a) Touche Lancement de scène 1
- b) Touche STOP/my
- c) Touche Lancement de scène 2
- d) LED de feedback
- e) Capteur de température embarqué (non visible, intégré à l'intérieur du point de commande)
- f) Bouton On/Off
- g) Couvercle des piles
- h) Bouton PROG
- i) Bouton Mode
- j) LED de feedback des réglages

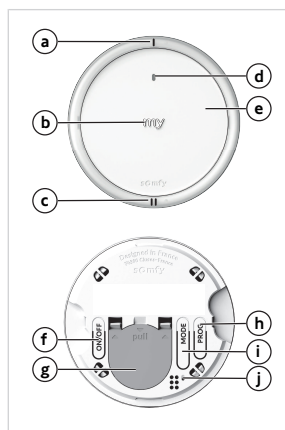

2. INSTALLATION

① INFORMATION

Ne pas utiliser d'outil pour appuyer sur les touches !

① INFORMATION

En sortie d'usine, Amy Scene Player io est éteint : les touches de la face avant (Lancement de scène 1, Stop/my, Lancement de scène 2) sont désactivées, mais le bouton PROG et le bouton Mode restent toujours actifs.

Il est conseillé d'effectuer les étapes suivantes avec les touches de la face avant toujours inactives afin d'éviter d'envoyer par inadvertance des commandes en manipulant le module. Les touches de la face avant peuvent donc être activées après l'ajout de Amy Scene Player io, avant de le fixer au mur (voir Mise en service de Amy Scene Player io).

2.1.Sélection du mode

Le bouton Mode permet de désactiver ou d'activer le mode Basse consommation (LPM) en fonction du type de produit motorisé piloté. Le mode Basse consommation doit être activé si Amy Scene Player io est associé à des motorisations autonomes ou des motorisations basse consommation. Il est compatible uniquement avec les produits autonomes Somfy.

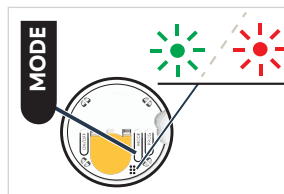

❗ INFORMATION

- Le mode Basse consommation est activé par défaut sur Amy Scene Player io.
- La désactivation du mode Basse consommation augmente l'autonomie de Amy Scene Player io et limite les communications radio et leurs éventuelles interférences.

1] Pour vérifier si le mode Basse consommation est activé ou désactivé :

Faire un appui long sur le bouton Mode (plus de 2 secondes) pour voir la couleur de la LED de feedback des réglages qui indique le mode de gestion Basse consommation actuellement sélectionné.

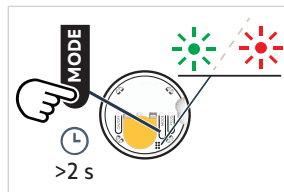

Couleur de la LED et nombre de clignotements		Gestion du mode Basse consommation	
LED verte	clignote 1 fois		Mode Basse consommation activé
LED rouge	clignote 1 fois		Mode Basse consommation désactivé

2] Pour activer/désactiver le mode Basse consommation :

Faire un appui bref ou deux appuis brefs successifs sur le bouton Mode pour activer ou désactiver le mode Basse consommation.

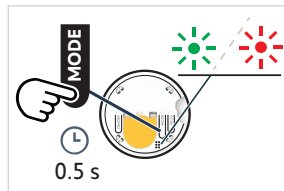

Nombre d'appuis brefs	Gestion du mode Basse consommation
1 appui bref	Mode Basse consommation activé
2 appuis brefs	Mode Basse consommation désactivé

2.2.Ajout/Suppression de Amy Scene Player io

❗ INFORMATION

Pour enregistrer le premier point de commande, se référer à la notice de la motorisation io ou du récepteur io.

Pour utiliser Amy Scene Player io, il doit être ajouté dans TaHoma et le lanceur de scène doit être configuré dans l'application TaHoma.

2.2.1. Ajout/Suppression de Amy Scene Player io dans TaHoma

① INFORMATION

Il est conseillé d'effectuer les étapes suivantes avec les touches de la face avant toujours inactives afin d'éviter d'envoyer par inadvertance des commandes en manipulant le module (voir Mise en service de Amy Scene Player io).

Pour ajouter ou supprimer Amy Scene Player io dans TaHoma, vous devez utiliser TaHoma switch et l'application TaHoma : un téléphone ou un appareil mobile compatibles sont nécessaires.



L'application est téléchargeable gratuitement depuis l'**Apple Store** et le **Google Play Store** sur les appareils mobiles suivants :

- Téléphone portable Apple Iphone® ou appareil mobile avec système d'exploitation iOS version ou supérieure.
- Téléphone portable ou appareil mobile avec système d'exploitation Android™ version ou supérieure.

La version logicielle de l'application TaHoma peut être mise à jour de temps en temps pour ajouter de nouvelles fonctionnalités et de nouveaux services.

Pour ajouter ou supprimer Amy Scene Player io dans TaHoma, suivre les consignes dans l'application TaHoma.

2.2.2. Configuration du lanceur de scène dans TaHoma

Le lanceur de scène doit être configuré dans l'application TaHoma :

- Assigner une scène à la touche **Lancement de scène 1** et une autre à la touche **Lancement de scène 2**, soit en choisissant des scènes existantes dans l'application TaHoma, soit en créant de nouvelles.

Pour configurer le lanceur de scènes dans TaHoma, suivre les consignes dans l'application TaHoma.

2.3. Mise en service de Amy Scene Player io

- 1] Pour activer les touches de la face avant, faire un appui long sur le bouton On/Off jusqu'à ce que la LED de feedback des réglages s'allume en **vert**. Le module passe de l'état éteint à l'état allumé.
- 2] Pour désactiver les touches de la face avant, faire un appui long sur le bouton On/Off jusqu'à ce que la LED de feedback des réglages s'allume en **rouge**. Cela indique que le module est éteint.

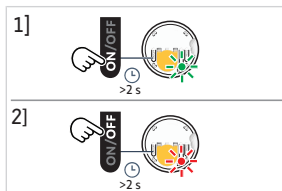

① INFORMATION

Le bouton PROG et le bouton Mode sont toujours actifs, même lorsque les touches de la face avant sont désactivées à l'aide du bouton On/Off.

2.4. Optimisation des performances du capteur de température

Pour optimiser les performances du capteur de température embarqué, procéder comme suit :

- Privilégier un montage mural pour optimiser la précision et la répétabilité du capteur. La mesure de température sera plus cohérente avec la température ressentie dans la pièce.
- Éviter de placer Amy Scene Player io à la lumière directe du soleil.
- Le placer à distance de toute source de chaleur ou de froid (idéalement à 1 m d'un radiateur, d'un climatiseur, d'un poêle à bois, etc.).
- Le placer à l'abri d'un flux d'air direct (au moins 25 cm d'une ouverture).
- Éviter les endroits clos, où le capteur ne sera pas influencé par l'air ambiant.

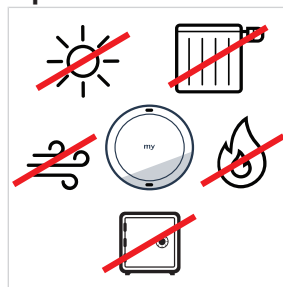

2.5. Fixation murale

① INFORMATION

- *L'usage d'appareils fonctionnant sur la même fréquence radio pourrait produire des interférences et réduire les performances du produit.*
- *Ne jamais utiliser le point de commande à proximité d'un cadre métallique ou de surfaces métalliques, ceci peut réduire la portée radio.*
- *L'environnement dans lequel le produit est utilisé peut réduire la portée radio.*
- *Il est recommandé de l'utiliser au même étage que les produits pilotés.*
- *Portée radio en champ libre : 150 m.*

Deux types de fixation murale sont possibles, en fonction du type de capot arrière de Amy Scene Player io :

- Fixation par adhésifs double face (fournis avec le produit).
- Fixation par vis (au mur ou dans une boîte d'encastrement).

2.5.1. Fixation murale avec la plaque de fixation et le cadre carré

2.5.1.1. Avec des adhésifs double face

① INFORMATION

*Le produit peut être fixé sur la plupart des supports muraux (peinture, papier peint, faïence, bois, bois verni, enduit).
Le mur doit toutefois être propre et lisse.*

- 1] Retirer le film de protection des adhésifs double face.
- 2] Coller les adhésifs double face au dos de la plaque de fixation noire.
- 3] Retirer le second film de protection des adhésifs double face une fois collés.
- 4] Veiller à respecter l'orientation indiquée sur la face avant de la plaque de fixation noire, puis appuyer celle-ci sur le mur propre, lisse et sec. S'assurer que la plaque est fermement fixée à la surface.
- 5] Commencer par clipser le cadre carré sur la plaque de fixation noire.

① INFORMATION

Vérifier que Amy Scene Player io est bien allumé avant de clipser le module (voir Mise en service de Amy Scene Player io).

- 6] Clipser le module Amy Scene Player io sur la plaque de fixation noire. Appuyer fermement sur l'avant du module jusqu'à enclenchement : appuyer à droite et à gauche de la touche **my**, aussi près que possible du cercle translucide, mais pas sur les bords du module (pour éviter d'émettre une commande par inadvertance).

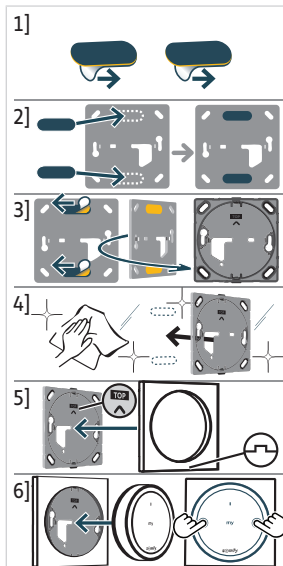

2.5.1.2. Avec des vis

△ ATTENTION

- Ne pas utiliser un tournevis électrique.
- Respecter l'ordre d'assemblage pour que les pièces s'emboîtent correctement et ne pas les endommager.
- Pour fixer la plaque de fixation noire à une boîte d'encastrement, les 2 orifices des vis de la boîte d'encastrement doivent être orientés horizontalement et non verticalement.
- En cas d'erreur de montage, utiliser un cache pour fermer la boîte d'encastrement et fixer Amy Scene Player io à l'aide des adhésifs double face.

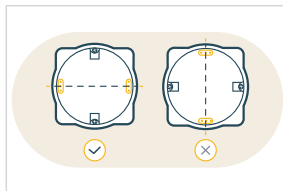

① INFORMATION

Pour fixer la plaque de fixation noire directement au mur, utiliser soit les 2 orifices de vis horizontaux, soit les orifices dans les 4 coins.

- 1] Fixer la plaque de fixation noire à l'aide de vis adaptées au diamètre des trous et au type de mur. Respecter l'orientation indiquée sur la face avant.
- 2] Commencer par clipser le cadre carré sur la plaque de fixation noire.

① INFORMATION

Vérifier que Amy Scene Player io est bien allumé avant de clipser le module (voir Mise en service de Amy Scene Player io).

- 3] Clipser le module Amy Scene Player io à la plaque de fixation noire au milieu du cadre carré. Appuyer fermement sur l'avant du module jusqu'à enclenchement : appuyer à droite et à gauche de la touche **my**, aussi près que possible du cercle translucide, mais pas sur les bords du module (pour éviter d'émettre une commande par inadvertance).

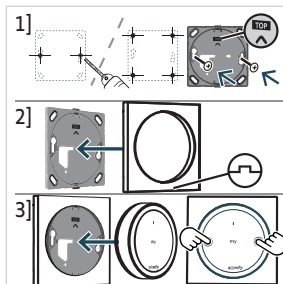

2.5.2. Fixation au mur avec le capot arrière rond

2.5.2.1. Avec adhésifs double face

① INFORMATION

Le produit peut être fixé sur la plupart des supports muraux (peinture, papier peint, faïence, bois, bois verni, enduit). Le mur doit toutefois être propre et lisse.

- 1] Retirer le film de protection des adhésifs double face.
- 2] Coller les adhésifs double face au dos du capot arrière rond fourni.
- 3] Retirer le second film de protection des adhésifs double face une fois collés.
- 4] Veiller à respecter l'orientation indiquée à l'intérieur du capot arrière rond, puis appuyer celui-ci sur le mur propre, lisse et sec. S'assurer que le capot est fermement fixé à la surface.

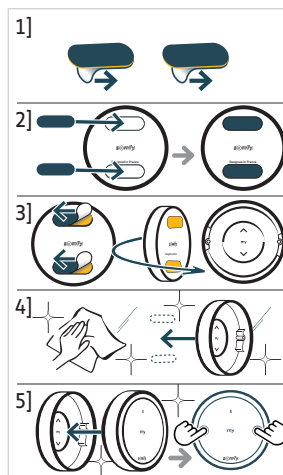

① INFORMATION

Vérifier que Amy Scene Player io est bien allumé avant de clipser le module (voir Mise en service de Amy Scene Player io).

- 5] Clipser le module Amy Scene Player io sur le capot arrière rond. Appuyer fermement sur l'avant du module jusqu'à enclenchement : appuyer à droite et à gauche de la touche **my**, aussi près que possible du cercle translucide, mais pas sur les bords du module (pour éviter d'émettre une commande par inadvertance).

2.5.2.2. Avec des vis



ATTENTION

- Ne pas utiliser un tournevis électrique.
- Respecter l'ordre d'assemblage pour que les pièces s'emboîtent correctement et ne pas les endommager.

- 1] Percer 2 orifices à l'horizontale, sur les marques de perçage indiquées de chaque côté du capot arrière rond.
- 2] Fixer le capot arrière rond à l'aide de vis adaptées au diamètre des trous et au type de mur. Respecter l'orientation indiquée à l'intérieur du capot arrière rond.

① INFORMATION

Vérifier que Amy Scene Player io est bien allumé avant de clipser le module (voir Mise en service de Amy Scene Player io).

- 3] Clipser le module Amy Scene Player io sur le capot arrière rond. Appuyer fermement sur l'avant du module jusqu'à enclenchement : appuyer à droite et à gauche de la touche **my**, aussi près que possible du cercle translucide, mais pas sur les bords du module (pour éviter d'émettre une commande par inadvertance).

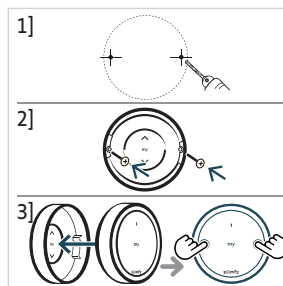

2.6. Utilisation comme télécommande mobile

① INFORMATION

Amy Scene Player io peut être utilisé comme télécommande mobile sans être fixé au mur. Toutefois, il faut veiller à ce que le capot arrière rond soit solidement fixé au module Amy Scene Player io afin de protéger l'arrière de tout accès et tout risque de dommage ou de toute activation accidentelle.

- 1] Clipser le module Amy Scene Player io sur le capot arrière rond en respectant le sens indiqué à l'intérieur du capot. Appuyer fermement sur l'avant du module jusqu'à enclenchement : appuyer à droite et à gauche de la touche **my**, aussi près que possible du cercle translucide, mais pas sur les bords du module (pour éviter d'émettre une commande par inadvertance).
- 2] Amy Scene Player io peut donc être utilisé, posé et déplacé comme une télécommande mobile.

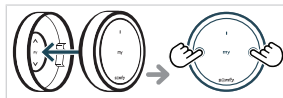

2.7. Astuces et conseils d'installation

2.7.1. Questions sur le produit ?

Constats	Causes possibles	Solutions
La scène sélectionnée ne se lance pas lorsqu'on appuie sur la touche de lancement de scène sur Amy Scene Player io.	Amy Scene Player io est éteint et les touches de la face avant (Lancement de scène 1, Stop/my, Lancement de scène 2) sont désactivées.	Allumer le module pour activer les touches (voir Mise en service de Amy Scene Player io).
La scène sélectionnée ne se lance pas lorsqu'on appuie sur une touche de lancement de scène de Amy Scene Player io (la LED à l'avant ne s'allume pas lorsqu'on appuie sur une touche, ET la LED à l'arrière ne s'allume pas lorsqu'on appuie sur le bouton On/Off).	La pile du point de commande est faible.	Remplacer la pile du point de commande (voir Remplacement de la pile).
La scène sélectionnée ne se lance pas lorsqu'on appuie sur la touche de lancement de scène sur Amy Scene Player io, mais la LED s'allume.	Amy Scene Player io n'a pas été ajouté à l'application TaHoma ou le lanceur de scène n'a pas été configuré dans l'application.	Voir Ajout/Suppression de Amy Scene Player io .
La scène sélectionnée ne se lance pas lorsqu'on appuie sur une touche de lancement de scène de Amy Scene Player io, mais la LED s'allume, le point de commande a été ajouté à l'application TaHoma et le lanceur de scène a été configuré dans l'application.	La réception radio est altérée par des équipements radio externes.	Arrêter les appareils radio alentour.
Le produit motorisé ne réagit pas lorsque la température intérieure augmente (les scènes enregistrées dans TaHoma en cas de variation de la température intérieure ne se lancent pas).	Le retour d'information sur la température vers TaHoma est désactivé sur Amy Scene Player io.	Contrôler l'état du capteur sur l'application TaHoma et se référer à Utilisation avec TaHoma , si besoin.

3. UTILISATION ET MAINTENANCE



ATTENTION

Pour ne pas endommager le produit :

- Éviter les chocs !
- Éviter les chutes !
- Ne pas renverser de liquide ni immerger le produit.
- Ne pas utiliser de produits abrasifs ni de solvants pour nettoyer le produit.



INFORMATION

Pour utiliser les touches de Lancement de scène 1, Stop/my et Lancement de scène 2, elles doivent être activées : le produit doit être allumé (voir Mise en service de Amy Scene Player io).

3.1. Touches de lancement de scène

① INFORMATION

Pour utiliser ces touches, Amy Scene Player io devrait déjà être ajouté à l'application TaHoma et le lanceur de scène configuré dans l'application (voir Ajout/Suppression de Amy Scene Player io).

- Appuyer sur la touche **Lancement de scène 1** pour lancer la scène 1 configurée dans l'application TaHoma.
- Appuyer sur la touche **Lancement de scène 2** pour lancer la scène 2 configurée dans l'application TaHoma.

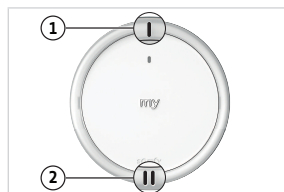

La LED de feedback clignote en vert durant l'activation du ou des produits motorisés.

3.2. Touche Stop/my

Faire un appui bref sur la touche **my** pour arrêter la dernière scène lancée.



3.3. Contrôle du niveau de charge de la pile

Lorsque le niveau de la pile est faible, la LED de feedback sur la face avant de Amy Scene Player io s'éteint progressivement pendant l'activation du ou des produits motorisés. Lorsque la pile est trop faible, le point de commande ne peut plus transmettre de commandes radio ; son fonctionnement est bloqué.



L'état de charge de la pile est indiqué dans l'application TaHoma, si Amy Scene Player io a été ajouté à l'application TaHoma, et une alerte peut se déclencher si la fonctionnalité a été activée (suivre les instructions dans l'application TaHoma).

3.4. Utilisation du capteur de température

Un capteur de température, non visible, est intégré à l'intérieur de Amy Scene Player io.

Ce capteur fonctionne en combinaison avec TaHoma où il apparaît en tant que capteur de température intérieure.

Lorsque Amy Scene Player io est ajouté à l'application TaHoma **et** que le retour d'information sur la température vers l'application TaHoma est activé dans Amy Scene Player io, le capteur mesure la température à l'intérieur de la pièce (autour de Amy Scene Player io) et envoie les relevés à TaHoma. Ces relevés de température sont consultables dans TaHoma et peuvent ensuite être utilisés pour des scènes afin d'optimiser l'automatisation de l'habitat.



ATTENTION

Attention en cas de vent !

L'automatisation assurée par TaHoma et Amy Scene Player io permet de gérer un produit motorisé en mode automatique lorsque la température de la pièce est égale à un certain seuil, sans tenir compte du vent.

Pour protéger au mieux le produit motorisé contre le vent et limiter les risques de casse, il faut utiliser un capteur vent associé au produit motorisé (vendu séparément).

Même dans ce cas, un capteur vent ne peut pas protéger un produit motorisé contre les rafales de vent soudaines. En cas de risques liés à de telles conditions météorologiques, il est recommandé de désactiver le capteur de température embarqué (voir ci-dessous).

3.4.1. Ajout de Amy Scene Player io dans TaHoma

Amy Scene Player io devrait déjà être ajouté à TaHoma (voir **Ajout/Suppression de Amy Scene Player io dans TaHoma**, chapitre **Installation**).

3.4.2. Activation/désactivation du retour d'information sur la température

① INFORMATION

Pour les étapes qui suivent, Amy Scene Player io doit être allumé et les touches de face avant activées (voir *Mise en service de Amy Scene Player io*).

Par défaut, le retour d'information sur la température vers TaHoma est désactivé sur Amy Scene Player io.

- 1] Pour vérifier si le retour d'information sur la température vers TaHoma est activé ou non :

Faire **un appui bref** sur le bouton On/Off. Le nombre de clignotements de la LED de feedback des réglages indique alors l'état actuel :

- La LED orange clignote **4 fois** : le retour d'information sur la température est désactivé.
- La LED orange clignote **2 fois** : le retour d'information sur la température est activé.

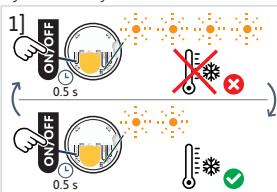

- 2] Pour activer/désactiver le retour d'information sur la température vers TaHoma :

Faire **deux appuis brefs successifs** sur le bouton On/Off pour activer/désactiver le retour d'information sur la température :

- La LED orange clignote **2 fois** : le retour d'information sur la température est activé.
- La LED orange clignote **4 fois** : le retour d'information sur la température est désactivé.

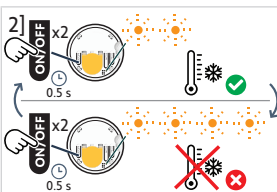

3.5. Remplacement de la pile



DANGER

Lire le document *Consignes de sécurité*.

Risque d'explosion si la pile de remplacement n'est pas du type correspondant.

- 1] Insérer un tournevis plat dans l'orifice du bas du capot arrière rond pour éjecter facilement le module de son support. Si la plaque de fixation et son cadre carré sont installés, retirer manuellement le module de ses supports en le tirant vers soi.
- 2] Au dos du module, commencer par retirer la première partie du couvercle de la pile en appuyant sur le clip. Tirer ensuite sur la partie centrale du couvercle de la pile pour en libérer le haut. Appuyer sur la seconde agrafe pour libérer totalement le couvercle.
- 3] Retirer le couvercle de la pile.
- 4] Insérer une pile CR2032 (3 V) avec le côté + visible (**vers le haut**) en l'enfonçant pour l'enclencher à droite dans le contact. Ensuite, insérer les butées du couvercle en bas.

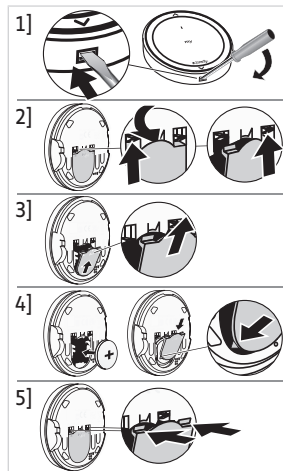

⚠ ATTENTION

- **Bien respecter la polarité.**
- **Les bornes d'alimentation ne doivent pas être court-circuitées.**

- 5] Appuyer sur la partie haute du couvercle pour enfoncer les agrafes.
- 6] Reclipser le module sur le capot arrière rond (ou sur le cadre carré, puis clipser l'ensemble module-cadre carré sur la plaque de fixation).

3.6. Astuces et conseils d'utilisation

3.6.1. Questions sur le produit ?

Constats	Causes possibles	Solutions
La scène sélectionnée ne se lance pas lorsqu'on appuie sur la touche de lancement de scène sur Amy Scene Player io.	Amy Scene Player io est éteint et les touches de la face avant (Lancement de scène 1, Stop/my, Lancement de scène 2) sont désactivées.	Allumer le module pour activer les touches (voir Mise en service de Amy Scene Player io).
La scène sélectionnée ne se lance pas lorsqu'on appuie sur une touche de lancement de scène de Amy Scene Player io (la LED à l'avant ne s'allume pas lorsqu'on appuie sur une touche, ET la LED à l'arrière ne s'allume pas lorsqu'on appuie sur le bouton On/Off).	La pile du point de commande est faible.	Remplacer la pile du point de commande (voir Remplacement de la pile).
La scène sélectionnée ne se lance pas lorsqu'on appuie sur la touche de lancement de scène sur Amy Scene Player io, mais la LED s'allume.	Amy Scene Player io n'a pas été ajouté à l'application TaHoma ou le lanceur de scène n'a pas été configuré dans l'application.	Voir Ajout/Suppression de Amy Scene Player io .
La scène sélectionnée ne se lance pas lorsqu'on appuie sur une touche de lancement de scène de Amy Scene Player io, mais la LED s'allume, le point de commande a été ajouté à l'application TaHoma et le lanceur de scène a été configuré dans l'application.	La réception radio est altérée par des équipements radio externes.	Arrêter les appareils radio alentour.
Le produit motorisé ne réagit pas lorsque la température intérieure augmente (les scènes enregistrées dans TaHoma en cas de variation de la température intérieure ne se lancent pas).	Le retour d'information sur la température vers TaHoma est désactivé sur Amy Scene Player io.	Contrôler l'état du capteur sur l'application TaHoma et se référer à Utilisation avec TaHoma , si besoin.

① INFORMATION

Si le produit motorisé ne fonctionne toujours pas, consulter un professionnel de la motorisation et de l'automatisation de l'habitat.

3.6.2. Remplacement d'un point de commande Somfy perdu ou cassé

Pour remplacer le dernier point de commande perdu ou cassé, contacter un professionnel de la motorisation et de l'automatisation de l'habitat.

4. CARACTÉRISTIQUES TECHNIQUES

Bandes de fréquence et puissance maximale utilisée : 868.700 MHz - 869.200 MHz p.a.r. <25 mW.

L'environnement dans lequel le produit est utilisé peut réduire la portée radio. Il est recommandé de l'utiliser au même **étage** que les produits pilotés. Portée radio en champ libre : .

Température de fonctionnement : 0 °C (+32 °F) à +48 °C (+118.4 °F).

Alimentation : 1 x pile du type CR2032, 3 V.

CE Par la présente, SOMFY ACTIVITES SA, 74300 CLUSES FRANCE déclare que l'équipement radio couvert par ces instructions est conforme aux exigences de la Directive Radio 2014/53/UE et aux autres exigences essentielles des Directives européennes applicables.

Le texte complet de la déclaration UE de conformité est disponible sur www.somfy.com/ce.

ÜBERSETZTE ANLEITUNG

Diese Anleitung gilt für alle Amy Scene Player io, deren Ausführungen im aktuellen Katalog zu finden sind.

Diese vollständige Gebrauchsanleitung ergänzt die Installations-Kurzanleitung, die mit dem Produkt geliefert wird. Befolgen Sie auch die beiliegenden ausführlichen **Sicherheitshinweise**, die zudem online unter www.somfy.info erhältlich sind.

INHALT

1. Vorbemerkungen	29
1.1. Einleitung	29
1.2. Sicherheit und Gewährleistung	29
1.3. Im Lieferumfang enthaltene Artikel	29
1.4. Detailbeschreibung von Amy Scene Player io	30
2. Installation	30
2.1. Modusauswahl	31
2.2. Hinzufügen/Löschen von Amy Scene Player io	31
2.3. Einschalten von Amy Scene Player io	32
2.4. Optimierung der Leistung des Temperatursensors	33
2.5. Wandmontage	33
2.6. Mobile Verwendung	36
2.7. Tipps und Empfehlungen für die Installation	36
3. Bedienung und Wartung	37
3.1. Szenario-Starttasten	37
3.2. Stopp/my-Taste	37
3.3. Prüfen des Batteriestands	38
3.4. Verwendung des Temperatursensors	38
3.5. Batteriewechsel	39
3.6. Tipps und Empfehlungen für die Verwendung	39
4. Technische Daten	40

ALLGEMEINES

Sicherheitshinweise



GEFAHR!

Weist auf eine Gefahr hin, die sofort zu schweren bis tödlichen Verletzungen führt.



WARNUNG

Weist auf eine Gefahr hin, die zu schweren bis tödlichen Verletzungen führen kann.



VORSICHT

Weist auf eine Gefahr hin, die zu leichten bis mittelschweren Verletzungen führen kann.



ACHTUNG

Weist auf eine Gefahr hin, die das Produkt beschädigen oder zerstören kann.

1.VORBEMERKUNGEN

1.1.Einleitung

Amy Scene Player io ist ein kabelloser Funk-Wandschalter, mit dem der Benutzer in TaHoma konfigurierte Szenarien steuern kann.

Amy Scene Player io integriert einen Raumtemperatursensor, der mit TaHoma switch funktioniert.

Je nach Version kann Amy Scene Player io an der Wand montiert oder als mobiler Sender verwendet werden (nur mit der runden Schutzabdeckung).

1.2.Sicherheit und Gewährleistung

Befolgen Sie vor Installation und Verwendung von Amy Scene Player io auch die im Lieferumfang enthaltenen Sicherheitshinweise, die zudem online unter www.somfy.info erhältlich sind.

1.3.Im Lieferumfang enthaltene Artikel

Je nach Artikelnummer sind 2 Sets erhältlich:

1.3.1.Set mit quadratischem Rahmen

- Amy Scene Player io Modul (mit 1 x Batterie vom Typ CR2032, 3 V im Lieferumfang enthalten).
- Quadratischer Rahmen
- Installations-Kurzanleitung
- Sicherheitshinweise
- Doppelseitige Klebestreifen
- Befestigungsplatte

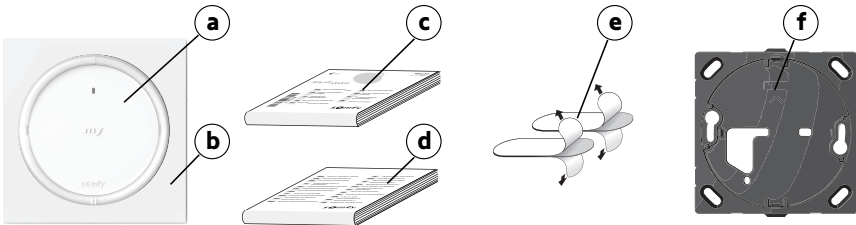

1.3.2.Set mit runder Schutzabdeckung

- Amy Scene Player io Modul (mit 1 x Batterie vom Typ CR2032, 3 V im Lieferumfang enthalten).
- Runde Schutzabdeckung
- Installations-Kurzanleitung
- Sicherheitshinweise
- Doppelseitige Klebestreifen

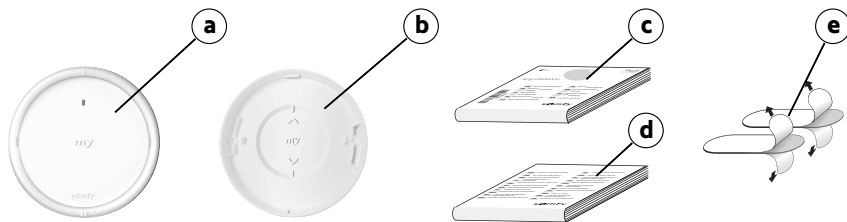

1.4. Detailbeschreibung von Amy Scene Player io

- i HINWEIS**
 Genauere Angaben zu den Funktionen der Tasten finden Sie in den Kapiteln *Installation* oder *Bedienung und Wartung*.
- a) Taste zum Starten von Szenario 1
 - b) Stopp/my-Taste
 - c) Taste zum Starten von Szenario 2
 - d) Feedback-LED
 - e) Integrierter Temperatursensor (Nicht sichtbar, in der Bedieneinheit integriert)
 - f) Ein/Aus-Taste
 - g) Batterieabdeckung
 - h) PROG-Taste
 - i) Moduswahl taste
 - j) Feedback-LED für Einstellungen

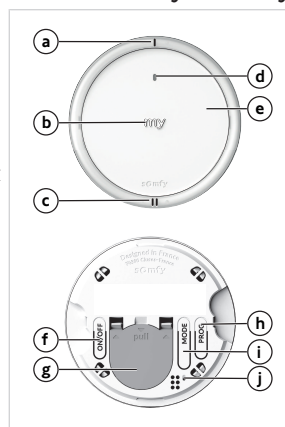

2. INSTALLATION

- i HINWEIS**
 Verwenden Sie zum Drücken von Tasten keine Werkzeuge!
- i HINWEIS**
 Für den Transport ist Amy Scene Player io ausgeschaltet: Die Tasten an der Vorderseite (Szenario 1 starten, Stopp/my, Szenario 2 starten) sind deaktiviert, aber die PROG-Taste und die Moduswahl taste sind immer aktiv.
 Es ist empfehlenswert, die nächsten Schritte bei deaktivierten Tasten an der Vorderseite durchzuführen, um zu vermeiden, dass unerwünschte Befehle durch die Handhabung des Moduls gesendet werden. Die Aktivierung der Tasten an der Vorderseite kann daher nach dem Hinzufügen von Amy Scene Player io und vor der Montage an der Wand erfolgen (siehe *Einschalten von Amy Scene Player io*).

2.1. Modusauswahl

Die Moduswahltaaste dient dazu, den Sondermodus für autonome Anwendungen (LPM) zu aktivieren oder zu deaktivieren, je nach Art der zu steuernden Anwendung. Der Sondermodus für autonome Anwendungen muss aktiviert werden, wenn Amy Scene Player io mit autonomen Antrieben oder Antrieben mit niedrigem Verbrauch verwendet wird (nur kompatibel mit autonomen Somfy-Produkten).

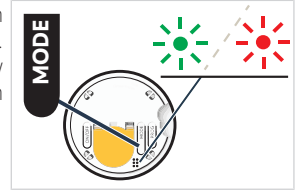



HINWEIS

- **Standardmäßig ist an Amy Scene Player io der Sondermodus für autonome Anwendungen aktiviert.**
- **Die Deaktivierung des Sondermodus für autonome Anwendungen verlängert die Batterielebensdauer um Amy Scene Player io und verringert die Funkkommunikation und alle damit verbundenen Störungen.**

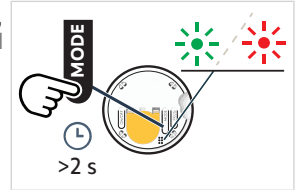
1] So prüfen Sie, ob der Sondermodus für autonome Anwendungen aktiviert oder deaktiviert ist: Halten Sie die Moduswahltaaste (länger als 2 Sekunden) gedrückt und kontrollieren Sie, in welcher Farbe die LED-Statusanzeige für die Einstellungen für den aktuell ausgewählten Sondermodus für autonome Anwendungen blinkt.



LED-Farbe und Anzahl der Blinksignale		Verwaltung des Sondermodus für autonome Anwendungen	
Grüne LED	blinkt 1 Mal		LPM aktiviert
Rote LED	blinkt 1 Mal		LPM deaktiviert

2] So aktivieren/deaktivieren Sie den Sondermodus für autonome Anwendungen: Drücken Sie kurz einmal oder zweimal hintereinander auf die Moduswahltaaste, um den Sondermodus für autonome Anwendungen zu aktivieren oder zu deaktivieren.

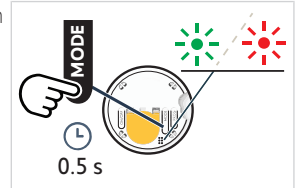

Anzahl kurzer Betätigungen	Verwaltung des Sondermodus für autonome Anwendungen
1 Mal kurz drücken	LPM aktiviert
2 Mal kurz drücken	LPM deaktiviert

2.2. Hinzufügen/Löschen von Amy Scene Player io

HINWEIS

Zum Einlernen der ersten Bedieneinheit siehe die Anleitung des io-Antriebs oder -Empfängers.

Um Amy Scene Player io verwenden zu können, muss er zu TaHoma hinzugefügt werden und der Szenario Player muss in der TaHoma App konfiguriert werden.

2.2.1. Hinzufügen/Löschen von Amy Scene Player io zu TaHoma

① HINWEIS

*Es ist empfehlenswert, die nächsten Schritte bei deaktivierten Tasten an der Vorderseite durchzuführen, um zu vermeiden, dass durch die Manipulation des Moduls unerwünschte Befehle gesendet werden (siehe **Einschalten von Amy Scene Player io**).*

Um Amy Scene Player io in TaHoma hinzuzufügen oder zu löschen, sind ein TaHoma switch und eine TaHoma App erforderlich: Sie benötigen ein kompatibles Smartphone oder Mobilgerät.



Die App kann kostenfrei von den Plattformen **Apple Store** und **Google Play Store** auf die folgenden Mobilgeräte heruntergeladen werden:

- Apple iPhone® Mobiltelefon oder Mobilgerät mit iOS-Betriebssystem (iOS oder höher).
- Mobiltelefon oder Mobilgerät mit dem Betriebssystem Android™ OS oder höher.

Die Softwareversion der TaHoma App kann gelegentlich aktualisiert werden, um neue Funktionen und Leistungen aufzunehmen.

Um Amy Scene Player io zu TaHoma hinzuzufügen oder zu löschen, folgen Sie den Anweisungen in der TaHoma App.

2.2.2. Konfigurieren Szenario Players in TaHoma

Der Szenario Player muss in der TaHoma App konfiguriert werden:

- Weisen Sie der **Taste zum Starten von Szenario 1** ein Szenario zu und der **Taste zum Starten von Szenario 2** ein anderes Szenario zu; entweder durch die Auswahl von bereits in der TaHoma App erstellten Szenarien oder durch die Erstellung neuer spezifischer Szenarien.

Zur Konfiguration des Szenario Players in TaHoma folgen Sie den Anweisungen in der TaHoma App.

2.3. Einschalten von Amy Scene Player io

- 1] Um die Tasten an der Vorderseite zu aktivieren, drücken Sie die Ein/Aus-Taste so lange, bis die Feedback-LED für die Einstellungen **grün** aufleuchtet. Das Gerät schaltet vom Status Aus in den Status Ein.
- 2] Um die Tasten an der Vorderseite zu deaktivieren, drücken Sie die Ein/Aus-Taste so lange, bis die Feedback-LED für die Einstellungen **rot** aufleuchtet. Dies zeigt den Status Aus an.



① HINWEIS

Die PROG-Taste und die Moduswahltaaste sind immer aktiv, auch wenn die Tasten an der Vorderseite mit der Ein/Aus-Taste deaktiviert wurden.

2.4. Optimierung der Leistung des Temperatursensors

Um eine optimale Leistung des integrierten Temperatursensors zu gewährleisten, beachten Sie die folgenden Empfehlungen:

- Bevorzugen Sie die Wandmontage, um eine höhere Leistung des Sensors (Genauigkeit und Wiederholpräzision) zu erreichen. Die Temperaturmessung entspricht dann eher der gefühlten Temperatur im Raum.
- Vermeiden Sie die Anbringung von Amy Scene Player io in direktem Sonnenlicht.
- Bringen Sie das Gerät nicht in der Nähe einer Wärme- oder Kältequelle an (idealerweise 1 m von einem Heizkörper, einer Klimaanlage, einem Holzofen usw. entfernt).
- Bringen Sie das Gerät nicht in direkten Luftströmen an (mindestens 25 cm von einer Öffnung entfernt).
- Vermeiden Sie geschlossene Bereiche, in denen der Sensor nicht von der Umgebungsluft beeinflusst wird.

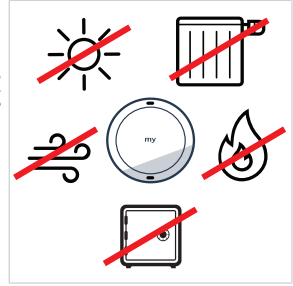

2.5. Wandmontage

① HINWEIS

- Die Verwendung von Funkgeräten mit derselben Frequenz kann Störungen verursachen und die Leistungen des Produkts beeinträchtigen.
- Verwenden Sie die Bedieneinheit nie in der Nähe eines Metallrahmens oder von Metallflächen, da dies die Funkreichweite einschränken kann.
- Die Umgebung, in der das Gerät installiert ist, kann die Funkreichweite des Funksignals einschränken.
- Die Nutzung auf der gleichen Etage wie die gesteuerten Produkte wird empfohlen.
- Funkreichweite im Freifeld: 150 m.

Es gibt zwei Möglichkeiten, um Amy Scene Player io an der Wand zu befestigen, abhängig von der Art der Rückabdeckung:

- Befestigung mit doppelseitigen Klebestreifen (im Lieferumfang des Produkts enthalten).
- Befestigung mit Schrauben (an der Wand oder in einer Unterputzdose).

2.5.1. Wandmontage mit Montageplatte und quadratischem Rahmen

2.5.1.1. Mit doppelseitigen Klebestreifen

① HINWEIS

Das Produkt ist für die Befestigung auf den meisten Wandoberflächen, wie Farbe, Tapete, Fliesen, Holz, lackiertes Holz, Grundierung/Beschichtung, ausgelegt. Die Wände müssen jedoch eben und sauber sein.

- 1] Entfernen Sie die Schutzfolien von den doppelseitigen Klebestreifen.
 - 2] Nehmen Sie die mitgelieferte schwarze Montageplatte zur Hand und kleben Sie die doppelseitigen Klebestreifen auf ihre Rückseite.
 - 3] Entfernen Sie die zweiten Schutzfolien von den angebrachten doppelseitigen Klebestreifen.
 - 4] Drücken Sie die schwarze Montageplatte in der auf der Vorderseite angegebenen Ausrichtung auf eine ebene, saubere und trockene Fläche. Vergewissern Sie sich, dass sie fest an der Oberfläche befestigt ist.
 - 5] Klipsen Sie zunächst den quadratischen Rahmen auf die schwarze Montageplatte.
- ① **HINWEIS**
Vergewissern Sie sich, dass Amy Scene Player io eingeschaltet ist, bevor Sie das Modul einklipsen (siehe Einschalten von Amy Scene Player io).
- 6] Klipsen Sie das Modul Amy Scene Player io auf die schwarze Montageplatte. Drücken Sie fest auf die Vorderseite des Moduls, rechts und links in der Nähe der **my**-Taste, so nah wie möglich an dem durchsichtigen Kreis, ohne dabei auf die Kanten des Moduls zu drücken (um unerwünschte Funkübertragung zu vermeiden), bis es einrastet.

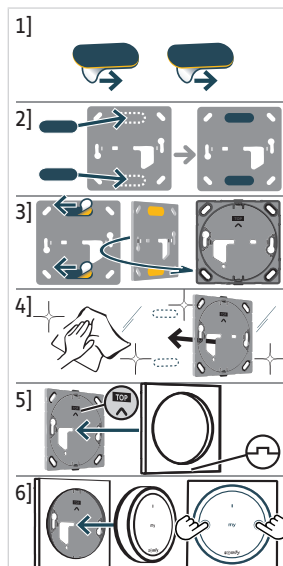

2.5.1.2. Mit Schrauben

⚠ ACHTUNG

- Verwenden Sie keinen elektrischen Schraubendreher.
- Die Montagereihenfolge muss eingehalten werden, damit die Teile richtig ineinandergreifen und nicht beschädigt werden.
- Um die schwarze Montageplatte an einer Unterputzdose zu befestigen, müssen die beiden Schraubenlöcher der Unterputzdose horizontal und nicht vertikal ausgerichtet sein.
- Im Falle einer falschen Ausrichtung, verwenden Sie eine Abdeckplatte für die Dose und befestigen Sie Amy Scene Player io mit doppelseitigen Klebestreifen.

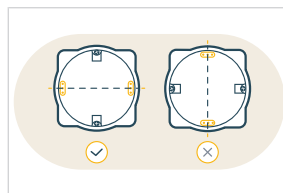

① HINWEIS

Um die schwarze Montageplatte direkt an der Wand zu befestigen, nutzen Sie entweder die beiden horizontalen Löcher oder die vier Löcher in den Ecken.

- 1] Befestigen Sie die schwarze Montageplatte mit der Lochgröße und dem Wandtyp entsprechenden Schrauben in der auf der Vorderseite angegebenen Ausrichtung.
 - 2] Klipsen Sie zunächst den quadratischen Rahmen auf die schwarze Montageplatte.
- ① **HINWEIS**
Vergewissern Sie sich, dass Amy Scene Player io eingeschaltet ist, bevor Sie das Modul einklipsen (siehe Einschalten von Amy Scene Player io).
- 3] Befestigen Sie das Amy Scene Player io Modul über den quadratischen Rahmen an der schwarzen Montageplatte. Drücken Sie fest auf die Vorderseite des Moduls, rechts und links in der Nähe der **my**-Taste, so nah wie möglich an dem durchsichtigen Kreis, ohne dabei auf die Kanten des Moduls zu drücken (um unerwünschte Funkübertragung zu vermeiden), bis es einrastet.

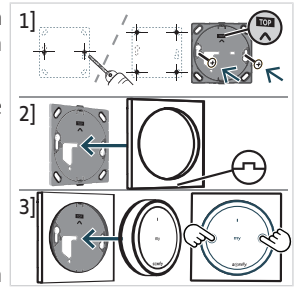

2.5.2. Wandmontage mit runder Schutzabdeckung

2.5.2.1. Mit doppelseitigen Klebestreifen

- ① **HINWEIS**
Das Produkt ist für die Befestigung auf den meisten Wandoberflächen, wie Farbe, Tapete, Fliesen, Holz, lackiertes Holz, Grundierung/Beschichtung, ausgelegt. Die Wände müssen jedoch eben und sauber sein.

- 1] Entfernen Sie die Schutzfolien von den doppelseitigen Klebestreifen.
- 2] Nehmen Sie die mitgelieferte runde Schutzabdeckung zur Hand und kleben Sie die doppelseitigen Klebestreifen auf ihre Rückseite.
- 3] Entfernen Sie die zweiten Schutzfolien von den angebrachten doppelseitigen Klebestreifen.
- 4] Drücken Sie die runde Schutzabdeckung in der an der Innenseite angegebenen Ausrichtung auf eine ebene, saubere und trockene Fläche. Vergewissern Sie sich, dass sie fest an der Oberfläche befestigt ist.

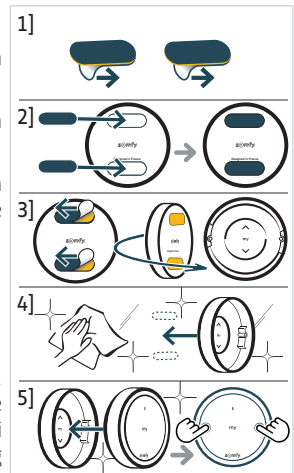

- ① **HINWEIS**
Vergewissern Sie sich, dass Amy Scene Player io eingeschaltet ist, bevor Sie das Modul einklipsen (siehe Einschalten von Amy Scene Player io).

- 5] Klipsen Sie das Modul Amy Scene Player io auf die runde Schutzabdeckung. Drücken Sie fest auf die Vorderseite des Moduls, rechts und links in der Nähe der **my**-Taste, so nah wie möglich an dem durchsichtigen Kreis, ohne dabei auf die Kanten des Moduls zu drücken (um unerwünschte Funkübertragung zu vermeiden), bis es einrastet.

2.5.2.2. Mit Schrauben

△ **ACHTUNG**

- **Verwenden Sie keinen elektrischen Schraubendreher.**
- **Die Montagereihenfolge muss eingehalten werden, damit die Teile richtig ineinandergreifen und nicht beschädigt werden.**

- 1] Bohren Sie zwei waagerechte Löcher durch die angegebenen Bohrmarkierungen auf jeder Seite im Inneren der runden Schutzabdeckung.
- 2] Befestigen Sie die runde Schutzabdeckung mit der Lochgröße und dem Wandtyp entsprechenden Schrauben in der an der Innenseite der runden Schutzabdeckung angegebenen Ausrichtung.

① HINWEIS

Vergewissern Sie sich, dass Amy Scene Player io eingeschaltet ist, bevor Sie das Modul einklipsen (siehe Einschalten von Amy Scene Player io).

- 3] Klipsen Sie das Modul Amy Scene Player io auf die runde Schutzabdeckung. Drücken Sie fest auf die Vorderseite des Moduls, rechts und links in der Nähe der **my**-Taste, so nah wie möglich an dem durchsichtigen Kreis, ohne dabei auf die Kanten des Moduls zu drücken (um unerwünschte Funkübertragung zu vermeiden), bis es einrastet.

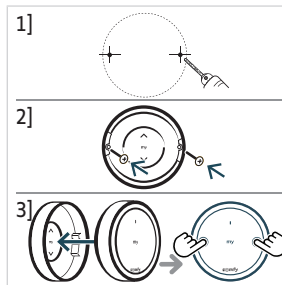

2.6. Mobile Verwendung

① HINWEIS

Amy Scene Player io kann als mobiler Sender verwendet werden, ohne an der Wand montiert zu werden. Es muss jedoch darauf geachtet werden, dass die runde Schutzabdeckung fest am Amy Scene Player io Modul angebracht ist, um den rückseitigen Zugang vor Beschädigungen zu schützen und eine versehentliche Aktivierung zu vermeiden.

- 1] Nehmen Sie die runde Schutzabdeckung und klipsen Sie das Amy Scene Player io Modul darauf; beachten Sie dabei die an der Innenseite der runde Schutzabdeckung angegebene Ausrichtung. Drücken Sie fest auf die Vorderseite des Moduls, rechts und links in der Nähe der **my**-Taste, so nah wie möglich an dem durchsichtigen Kreis, ohne dabei auf die Kanten des Moduls zu drücken (um unerwünschte Funkübertragung zu vermeiden), bis es einrastet.
- 2] Amy Scene Player io kann somit wie ein ablegbarer, mobiler Funksender verwendet werden.

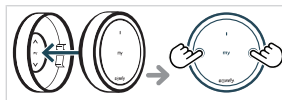

2.7. Tipps und Empfehlungen für die Installation

2.7.1. Fragen zum Produkt?

Problem	Mögliche Ursachen	Lösungen
Das ausgewählte Szenario wird nicht gestartet, wenn eine Szenario-Starttaste an Amy Scene Player io gedrückt wird.	Amy Scene Player io ist ausgeschaltet, die Tasten an der Vorderseite (Szenario 1 starten, Stopp/my, Szenario 2 starten) sind deaktiviert.	Schalten Sie das Gerät ein, um die Tasten zu aktivieren (siehe Einschalten von Amy Scene Player io).
Das gewählte Szenario startet nicht, wenn eine Szenario-Starttaste an Amy Scene Player io gedrückt wird (keine Reaktion der LED an der Vorderseite beim Drücken einer Taste und an der Rückseite beim Drücken der Ein-/Aus-Taste).	Die Batterie des Funksenders ist schwach.	Ersetzen Sie bei Bedarf die Batterie der Bedieneinheit (siehe Auswechseln der Batterie).
Das ausgewählte Szenario wird nicht gestartet, wenn eine Szenario-Starttaste an Amy Scene Player io gedrückt wird, aber die LED leuchtet auf.	Amy Scene Player io wurde nicht zur TaHoma App hinzugefügt oder der Szenario Player wurde nicht in der App konfiguriert.	Siehe Hinzufügen/Löschen von Amy Scene Player io .

Problem	Mögliche Ursachen	Lösungen
Das ausgewählte Szenario wird nicht gestartet, wenn eine Szenario-Starttaste an Amy Scene Player io gedrückt wird, aber die LED leuchtet auf, die Bedieneinheit wurde zur TaHoma App hinzugefügt und der Szenario Player wurde in der App konfiguriert.	Der Funkempfang wird durch externe Funkgeräte gestört.	Schalten Sie externe Funkgeräte, die sich in der Nähe befinden, aus.
Der Behang reagiert nicht, wenn die Raumtemperatur ansteigt (die an TaHoma programmierten Szenarien im Falle einer Änderung der Raumtemperatur werden nicht gestartet).	Die Temperaturremeldung zu TaHoma ist an Amy Scene Player io deaktiviert.	Überprüfen Sie den Sensorstatus in der TaHoma App und schlagen Sie ggf. unter Verwendung mit TaHoma nach .

3. BEDIENUNG UND WARTUNG



ACHTUNG

Zur Vermeidung von Schäden am Produkt:

- Vermeiden Sie Stöße!
- Lassen Sie das Gerät nicht fallen!
- Tauchen Sie das Produkt nicht in Flüssigkeiten und schützen Sie es vor Spritzwasser.
- Verwenden Sie für die Reinigung des Geräts keine Scheuer- oder Lösungsmittel.



HINWEIS

Um die Tasten **Szenario 1 starten**, **Stopp/my** oder **Szenario 2 starten** verwenden zu können, müssen sie aktiviert sein: Das Produkt muss eingeschaltet sein (siehe **Einschalten von Amy Scene Player io**).

3.1. Szenario-Starttasten



HINWEIS

Um diese Tasten verwenden zu können, muss Amy Scene Player io zunächst zur TaHoma App hinzugefügt und der Szenario Player in der App konfiguriert werden (siehe **Hinzufügen/Löschen von Amy Scene Player io**).

- Drücken Sie die **Taste zum Starten von Szenario 1**, um das in der TaHoma App konfigurierte Szenario 1 zu starten.
- Drücken Sie die **Taste zum Starten von Szenario 2**, um das in der TaHoma App konfigurierte Szenario 2 zu starten.

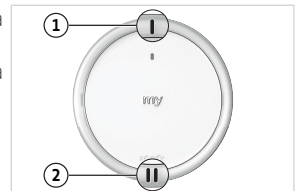

Die Feedback-LED blinkt während der Betätigung des Behangs/der Behänge grün.

3.2. Stopp/my-Taste

Drücken Sie **kurz my**, um das zuletzt gestartete Szenario zu stoppen.



3.3. Prüfen des Batteriestands

Bei niedrigem Batteriestand wird die Feedback-LED an der Vorderseite von Amy Scene Player io bei der Betätigung des Behangs/der Behänge nach und nach schwächer. Wenn die Batterie zu schwach ist, kann die Bedieneinheit keine Funkbefehle mehr übermitteln; ihre Funktion ist beeinträchtigt.



Der Batteriestatus kann in der TaHoma App überprüft werden, wenn Amy Scene Player io zu TaHoma hinzugefügt wurde und es kann eine Warnung ausgegeben werden, wenn diese Funktion aktiviert ist (folgen Sie dazu den Anweisungen in der TaHoma App).

3.4. Verwendung des Temperatursensors

In Amy Scene Player io ist ein nicht sichtbarer Temperatursensor integriert.

Dieser Sensor funktioniert in Kombination mit TaHoma, wo er als Innentemperatursensor erscheint.

Wenn Amy Scene Player io in der TaHoma App hinzugefügt **und** die Temperaturrückmeldung zu TaHoma an Amy Scene Player io aktiviert ist, misst der Sensor die Temperatur im Raum (um Amy Scene Player io herum) und sendet die Messwerte an TaHoma. Diese Temperaturwerte können in TaHoma abgerufen und für Szenarien zur Optimierung der Gebäudeautomation genutzt werden.



ACHTUNG

Vorsicht bei Wind!

Die von TaHoma und Amy Scene Player io bereitgestellte Automatisierung ermöglicht die automatische Verwendung eines Behangs, wenn die Raumtemperatur einen bestimmten Schwellenwert erreicht, ohne Berücksichtigung des Windes.

Für einen besseren Schutz des Behangs vor Wind und die Begrenzung des Bruchrisikos verwenden Sie in Verbindung mit dem Behang einen Windsensor (separat erhältlich).

In jedem Fall schützt ein Windsensor jedoch nicht vor plötzlichen Windböen. Deaktivieren Sie im Falle von derartigen Wetterrisiken den integrierten Temperatursensor (siehe unten).

3.4.1. Hinzufügen von Amy Scene Player io zu TaHoma

Amy Scene Player io sollte bereits zu TaHoma hinzugefügt sein, siehe **Hinzufügen/Löschen von Amy Scene Player io zu TaHoma** im Abschnitt **Installation**.

3.4.2. Aktivieren/Deaktivieren der Vermittlung der Temperaturwerten



HINWEIS

*Für die nächsten Schritte muss Amy Scene Player io eingeschaltet und die Tasten auf der Vorderseite müssen aktiviert sein (siehe **Einschalten von Amy Scene Player io**).*

Standardmäßig ist die Temperaturrückmeldung zu TaHoma an Amy Scene Player io deaktiviert.

- Um zu überprüfen, ob die Temperaturrückmeldung zu TaHoma aktiviert oder deaktiviert ist:

Drücken Sie **einmal** kurz die Ein/Aus-Taste, um die Feedback-LED für die Einstellungen entsprechend dem aktuellen Status zu überprüfen:

- Die orangefarbene LED blinkt **4 Mal**: Die Temperaturrückmeldung ist deaktiviert.
- Die orangefarbene LED blinkt **2 Mal**: Die Temperaturrückmeldung ist aktiviert.

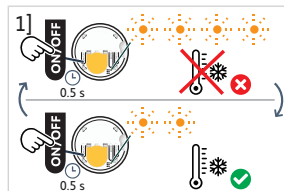

2] So aktivieren/deaktivieren Sie die Temperaturrückmeldung zu TaHoma:

Drücken Sie **zweimal hintereinander** kurz die Ein/Aus-Taste, um die Temperaturrückmeldung zu aktivieren/deaktivieren:

- Die orangefarbene LED blinkt **2 Mal**: Die Temperaturrückmeldung ist aktiviert.
- Die orangefarbene LED blinkt **4 Mal**: Die Temperaturrückmeldung ist deaktiviert.

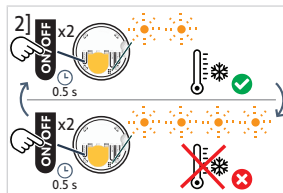

3.5. Batteriewechsel

! GEFAHR!

Lesen Sie das Dokument *Sicherheitshinweise*.

Bei Batterien falschen Typs besteht Explosionsgefahr.

- 1] Führen Sie einen flachen Schraubendreher in das Loch unten in der runden Schutzabdeckung ein, um das Modul leicht aus seiner Halterung zu lösen, oder, wenn Sie die Montageplatte mit dem quadratischen Rahmen verwenden, ziehen Sie das Modul manuell aus der Halterung, indem Sie es zu sich heranziehen.
- 2] Entfernen Sie an der Rückseite des Moduls die erste Seite der Batterieabdeckung, indem Sie auf den Clip drücken. Ziehen Sie dann den mittleren Teil der Batterieabdeckung zu sich hin, um die erste Seite der Abdeckung freizugeben. Drücken Sie auf den zweiten Clip, um die Abdeckung vollständig zu entfernen.
- 3] Entfernen Sie die Batterieabdeckung.
- 4] Legen Sie eine CR2032-Batterie (3 V) so ein, dass der Pluspol (+) sichtbar ist (**oben**), schieben und drücken Sie, bis die Batterie auf der rechten Seite des Batteriekontakts einrastet. Führen Sie dann die unteren Anschläge der Abdeckung ein.

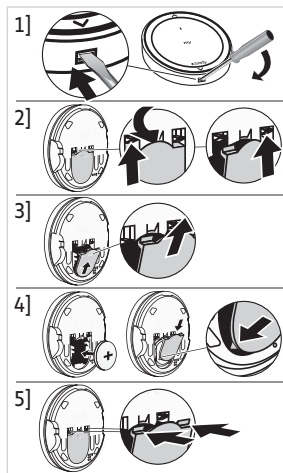

⚠ ACHTUNG

- Beachten Sie die Polarität.
- Die Anschlüsse dürfen nicht kurzgeschlossen werden.

- 5] Drücken Sie auf die Oberseite der Abdeckung, damit die Clips einrasten.
- 6] Klipsen Sie das Modul auf die runde Schutzabdeckung oder auf den quadratischen Rahmen und klipsen Sie den quadratischen Rahmen wieder auf die Montageplatte.

3.6. Tipps und Empfehlungen für die Verwendung

3.6.1. Fragen zum Produkt?

Problem	Mögliche Ursachen	Lösungen
Das ausgewählte Szenario wird nicht gestartet, wenn eine Szenario-Starttaste an Amy Scene Player io gedrückt wird.	Amy Scene Player io ist ausgeschaltet, die Tasten an der Vorderseite (Szenario 1 starten, Stopp/my, Szenario 2 starten) sind deaktiviert.	Schalten Sie das Gerät ein, um die Tasten zu aktivieren (siehe Einschalten von Amy Scene Player io).

Problem	Mögliche Ursachen	Lösungen
Das gewählte Szenario startet nicht, wenn eine Szenario-Starttaste an Amy Scene Player io gedrückt wird (keine Reaktion der LED an der Vorderseite beim Drücken einer Taste und an der Rückseite beim Drücken der Ein-/Aus-Taste).	Die Batterie des Funksenders ist schwach.	Ersetzen Sie bei Bedarf die Batterie der Bedieneinheit (siehe Auswechseln der Batterie).
Das ausgewählte Szenario wird nicht gestartet, wenn eine Szenario-Starttaste an Amy Scene Player io gedrückt wird, aber die LED leuchtet auf.	Amy Scene Player io wurde nicht zur TaHoma App hinzugefügt oder der Szenario Player wurde nicht in der App konfiguriert.	Siehe Hinzufügen/Löschen von Amy Scene Player io .
Das ausgewählte Szenario wird nicht gestartet, wenn eine Szenario-Starttaste an Amy Scene Player io gedrückt wird, aber die LED leuchtet auf, die Bedieneinheit wurde zur TaHoma App hinzugefügt und der Szenario Player wurde in der App konfiguriert.	Der Funkempfang wird durch externe Funkgeräte gestört.	Schalten Sie externe Funkgeräte, die sich in der Nähe befinden, aus.
Der Behang reagiert nicht, wenn die Raumtemperatur ansteigt (die an TaHoma programmierten Szenarien im Falle einer Änderung der Raumtemperatur werden nicht gestartet).	Die Temperaturrückmeldung zu TaHoma ist an Amy Scene Player io deaktiviert.	Überprüfen Sie den Sensorstatus in der TaHoma App und schlagen Sie ggf. unter Verwendung mit TaHoma nach .

HINWEIS

Wenn das Produkt weiterhin nicht funktioniert, wenden Sie sich bitte an einen Fachmann für Gebäudeautomation.

3.6.2. Ersatz einer beschädigten oder verloren gegangenen Somfy-Bedieneinheit

Für den Ersatz von beschädigten oder verloren gegangenen Bedieneinheiten wenden Sie sich bitte an einen Fachmann für Gebäudeautomation.

4. TECHNISCHE DATEN

Frequenzband und maximale Leistung: 868.700 MHz - 869.200 MHz e.r.p. <25 mW.

Die Umgebung, in der das Gerät installiert ist, kann die Funkreichweite des Funksignals einschränken. Die Nutzung auf der gleichen **Etage** wie die gesteuerten Produkte wird empfohlen. Funkreichweite im Freifeld: .

Betriebstemperatur: 0 °C (+32 °F) bis +48 °C (+118.4 °F).

Spannungsversorgung: 1 x Batterie vom Typ CR2032, 3 V.

 SOMFY ACTIVITES SA, 74300 CLUSES, FRANKREICH, erklärt hiermit, dass das in dieser Anleitung beschriebene Funkgerät alle Anforderungen der Funkgeräterichtlinie 2014/53/EU sowie die grundlegenden Anforderungen aller anderen anzuwendenden europäischen Richtlinien erfüllt.

Der vollständige Text der EU-Konformitätserklärung ist unter der Internetadresse www.somfy.com/ce verfügbar.

ISTRUZIONI TRADOTTE

Le presenti istruzioni si applicano a tutti i Amy Scene Player io, le cui diverse versioni sono disponibili nel catalogo corrente. Le presenti istruzioni complete costituiscono un complemento alla Breve guida all'installazione disponibile con il prodotto. Rispettare, inoltre, le istruzioni riportate nel documento **Istruzioni di sicurezza** fornito insieme al prodotto e, inoltre, disponibile online all'indirizzo www.somfy.info.

INDICE DEGLI ARGOMENTI

1. Informazioni preliminari	42
1.1. Introduzione	42
1.2. Sicurezza e responsabilità	42
1.3. Elementi inclusi nella confezione	42
1.4. Amy Scene Player io nei dettagli.....	43
2. Installazione	43
2.1. Selezione modalità	44
2.2. Aggiungere/eliminare Amy Scene Player io	44
2.3. Accensione di Amy Scene Player io	45
2.4. Ottimizzazione delle prestazioni del sensore di temperatura	46
2.5. Supporto a muro	46
2.6. Utilizzo come telecomando	49
2.7. Consigli e raccomandazioni per l'installazione	49
3. Uso e manutenzione	50
3.1. Pulsanti di lancio scenari	50
3.2. Pulsante Stop/my	50
3.3. Controllo del livello della batteria	50
3.4. Uso del sensore di temperatura.....	50
3.5. Sostituzione della batteria	51
3.6. Consigli e raccomandazioni per l'utilizzo	52
4. Caratteristiche tecniche	53

INFORMAZIONI GENERALI

Istruzioni di sicurezza



PERICOLO

Segnala un pericolo che causa immediatamente il decesso o gravi lesioni fisiche.



AVVERTENZA

Segnala un pericolo che può causare il decesso o gravi lesioni fisiche.



PRECAUZIONE

Segnala un pericolo che può causare lesioni fisiche lievi o mediamente gravi.



ATTENZIONE

Segnala un pericolo che può danneggiare o distruggere il prodotto.

1. INFORMAZIONI PRELIMINARI

1.1. Introduzione

Amy Scene Player io è un interruttore radio wireless da parete che consente all'utente di comandare scenari configurati in TaHoma.

Amy Scene Player io integra un sensore di temperatura interna che funziona con TaHoma switch.

In base alla versione, Amy Scene Player io può essere montato a parete o utilizzato come telecomando (solo con il coperchio circolare posteriore).

1.2. Sicurezza e responsabilità

Prima di installare e utilizzare Amy Scene Player io, si prega di consultare le istruzioni riportate nel documento Istruzioni di sicurezza incluso nella confezione del prodotto e disponibile online all'indirizzo www.somfy.info.

1.3. Elementi inclusi nella confezione

A seconda del riferimento, sono disponibili 2 kit:

1.3.1. Kit con cornice quadrata

- Modulo Amy Scene Player io (con 1 x batteria di tipo CR2032, 3 V inclusa).
- Cornice quadrata
- Guida breve all'installazione
- Istruzioni di sicurezza
- Nastro biadesivo
- Piastra di fissaggio

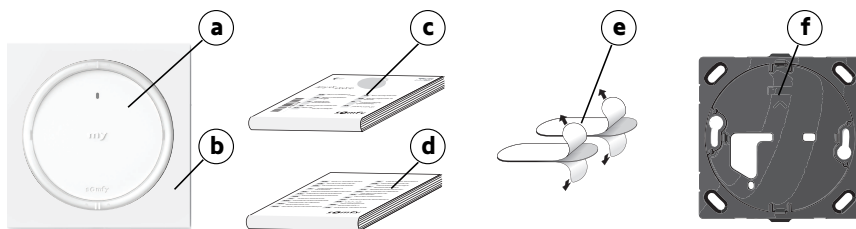

1.3.2. Kit con coperchio circolare posteriore

- Modulo Amy Scene Player io (con 1 x batteria di tipo CR2032, 3 V inclusa).
- Coperchio circolare posteriore
- Guida breve all'installazione
- Istruzioni di sicurezza
- Nastro biadesivo

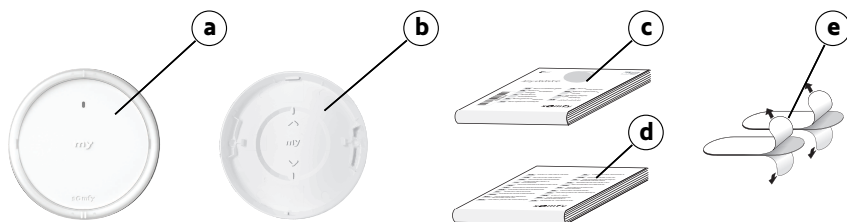

1.4. Amy Scene Player io nei dettagli

ⓘ AVVISO

Per maggiori informazioni sulle funzioni dei pulsanti, fare riferimento ai capitoli riguardanti l'Uso e la Manutenzione.

- a) Pulsante di lancio scenario 1
- b) Pulsante Stop/my
- c) Pulsante di lancio scenario 2
- d) LED di verifica
- e) Sensore di temperatura integrato (non visibile, integrato nel punto di comando)
- f) Pulsante ON/OFF
- g) Coperchio batterie
- h) Pulsante PROG
- i) Pulsante Modalità
- j) LED di verifica delle regolazioni

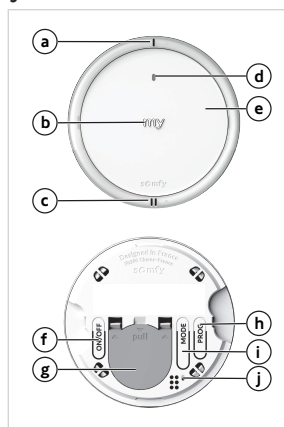

2. INSTALLAZIONE

ⓘ AVVISO

Non utilizzare utensili per premere i pulsanti.

ⓘ AVVISO

Amy Scene Player io è disattivato per il trasporto: i pulsanti del pannello anteriore (Pulsante di lancio scenario 1, Stop/my, Pulsante di lancio scenario 2) sono disattivati, tuttavia il pulsante PROG e il pulsante Modalità sono sempre attivi.

Si consiglia di svolgere i passaggi successivi con i pulsanti del pannello anteriore ancora disattivati per evitare l'invio di comandi indesiderati manipolando il modulo. L'attivazione dei pulsanti del pannello anteriore può quindi essere effettuata dopo aver aggiunto Amy Scene Player io, prima del montaggio a parete (consultare Attivazione di Amy Scene Player io).

2.1. Selezione modalità

Il pulsante Modalità viene utilizzato per disattivare o attivare la modalità a basso consumo (LPM) in base al tipo dei prodotti motorizzati che vengono comandati. La modalità a basso consumo dovrà essere attivata qualora Amy Scene Player io venga utilizzato con motorizzazioni autonome o a basso consumo (compatibile solo con i prodotti autonomi Somfy).

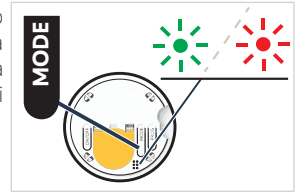

AVVISO

- Per impostazione predefinita, su Amy Scene Player io è selezionata la modalità a basso consumo.
- La disattivazione della modalità a basso consumo aumenta l'autonomia di Amy Scene Player io e, inoltre, riduce la comunicazione radio e le interferenze associate.

1] Per controllare se la modalità a basso consumo è attivata o disattivata:

Premere e tenere premuto il pulsante Modalità (più di 2 secondi) per osservare il colore del lampeggiamento del LED di verifica delle regolazioni corrispondente alla gestione della modalità a basso consumo attualmente selezionata.

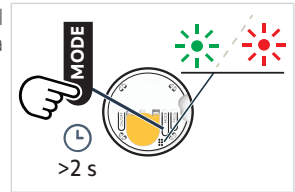

Colore del LED e numero di lampeggiamenti		Gestione della modalità a basso consumo	
LED verde	lampeggia 1 volta		LPM attivata
LED rosso	lampeggia 1 volta		LPM disattivata

2] Per attivare/disattivare la modalità a basso consumo:

Premere brevemente una o due volte in successione il pulsante Modalità per attivare o disattivare la modalità a basso consumo.

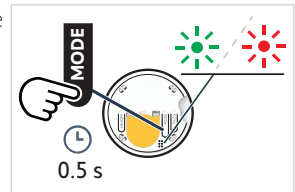

Numero di pressioni brevi	Gestione della modalità a basso consumo
Premere brevemente 1 volta	LPM attivata
Premere brevemente 2 volte	LPM disattivata

2.2. Aggiungere/eliminare Amy Scene Player io

AVVISO

Per impostare il primo punto di comando, fare riferimento alle istruzioni del ricevitore o della motorizzazione io.

Per poter essere utilizzato, Amy Scene Player io deve essere aggiunto a TaHoma e l'attivatore di scenari deve essere configurato nell'applicazione TaHoma.

2.2.1. Aggiungere/eliminare Amy Scene Player io in TaHoma

AVVISO

Si consiglia di effettuare i passaggi successivi con i pulsanti del pannello anteriore disattivati, così da evitare di inviare comandi indesiderati mentre si maneggia il modulo (Fare riferimento a Alimentare il motore Amy Scene Player io).

Per aggiungere o eliminare Amy Scene Player io in TaHoma, occorre accedere e utilizzare un'applicazione TaHoma switch e TaHoma: si deve disporre di un telefono o di un dispositivo mobile compatibile.



L'applicazione può essere scaricata gratuitamente dalle piattaforme **Apple Store** e **Google Play Store** sui seguenti dispositivi mobili:

- Apple iPhone® o dispositivo mobile con sistema operativo iOS in versione e versioni successive.
- Smartphone o dispositivo mobile con sistema operativo Android™ OS e versioni successive.

La versione del software dell'applicazione TaHoma potrà essere aggiornata di volta in volta per aggiungere nuovi servizi e caratteristiche.

Per aggiungere o eliminare Amy Scene Player io in TaHoma, seguire le istruzioni nell'applicazione TaHoma.

2.2.2. Configurazione dell'attivatore di scenari in TaHoma

L'attivatore di scenari deve essere configurato nell'applicazione TaHoma:

- Assegnare uno scenario al **Pulsante di lancio scenario 1** e un altro al **Pulsante di lancio scenario 2**, scegliendo scenari già creati nell'applicazione TaHoma o creando nuovi scenari specifici.

Per configurare l'attivatore di scenari in TaHoma, seguire le istruzioni nell'applicazione TaHoma.

2.3. Accensione di Amy Scene Player io

- 1] Per attivare i pulsanti del pannello anteriore, premere a lungo il pulsante ON/OFF fino a quando il LED di verifica delle regolazioni non si illuminerà **in verde**. Si passa dallo stato Spento allo stato Acceso.
- 2] Per disattivare i pulsanti del pannello anteriore, premere a lungo il pulsante ON/OFF fino a quando il LED di verifica delle regolazioni non si illuminerà **in rosso**: ciò indica lo stato Spento.

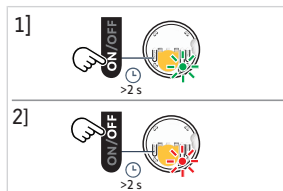

AVVISO

Il pulsante PROG e il pulsante Modalità sono sempre attivi, anche se i pulsanti del pannello anteriore sono disattivati mediante il pulsante ON/OFF.

2.4. Ottimizzazione delle prestazioni del sensore di temperatura

Per garantire prestazioni ottimali del sensore di temperatura integrato, attenersi a queste raccomandazioni:

- Per migliori prestazioni del sensore (accuratezza e ripetibilità), preferire il montaggio a parete. La misurazione della temperatura sarà, pertanto, maggiormente coerente rispetto a quella percepita nel locale.
- Evitare di posizionare Amy Scene Player io alla luce diretta del sole.
- Posizionarlo lontano da fonti di calore o di freddo (idealmente a 1 metro da un radiatore, un condizionatore d'aria, una stufa a legna, ...).
- Posizionarlo lontano da flussi d'aria diretti (ad almeno 25 cm da un'apertura).
- Evitare aree chiuse all'interno delle quali il sensore non sarà influenzato dall'aria circostante.

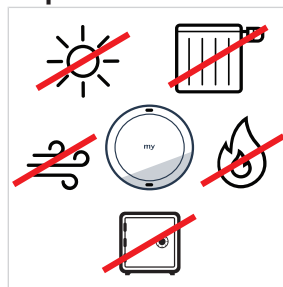

2.5. Supporto a muro

ⓘ AVVISO

- *L'utilizzo di apparecchi radio che sfruttano la stessa frequenza può provocare interferenze e ridurre le prestazioni del prodotto.*
- *Non utilizzare mai il punto di comando in prossimità di un telaio in metallo o di superfici metalliche: ciò potrebbe ridurre la portata radio.*
- *L'ambiente in cui viene utilizzato il prodotto potrebbe ridurre la portata radio.*
- *Si consiglia l'utilizzo sullo stesso piano dei prodotti da controllare.*
- *Portata radio in campo libero: 150 m.*

A seconda del tipo di coperchio posteriore, vi sono due possibilità per il montaggio a parete di Amy Scene Player io:

- Fissandolo con nastro biadesivo (fornito insieme al prodotto).
- Fissandolo mediante viti (sulla parete o in una scatola montata a filo).

2.5.1. Montaggio a parete con piastra di montaggio e cornice quadrata

2.5.1.1. Mediante nastro biadesivo

ⓘ AVVISO

Questo prodotto è progettato per essere fissato sulla maggior parte delle superfici murarie quali, ad esempio, vernice, carta da parati, cotto, legno, legno verniciato, primer/rivestimento. Tuttavia, le pareti dovranno essere piane e pulite.

- 1] Rimuovere le pellicole protettive dai nastri biadesivi.
- 2] Prendere il supporto della piastra di montaggio nera fornito e applicare il nastro biadesivo fornito sul lato posteriore.
- 3] Rimuovere le seconde pellicole protettive dai nastri biadesivi già applicati.
- 4] Seguendo l'orientamento indicato sul lato anteriore della piastra di montaggio nera, premere quest'ultima su di una superficie piana, pulita e asciutta. Accertarsi che sia saldamente fissato alla superficie.
- 5] Innanzitutto, agganciare la cornice quadrata sulla piastra di montaggio nera.

ⓘ AVVISIO

Accertarsi che Amy Scene Player io sia acceso prima di agganciare il modulo (fare riferimento a Alimentare il motore Amy Scene Player io).

- 6] Agganciare il modulo di Amy Scene Player io sulla piastra di montaggio nera. Premere con decisione sul lato anteriore del modulo, agendo sui lati destro e sinistro vicino al pulsante **my** e il più vicino possibile al cerchio traslucido senza premere sui bordi del modulo (per evitare trasmissioni radio indesiderate), fino a quando non scatterà in posizione.

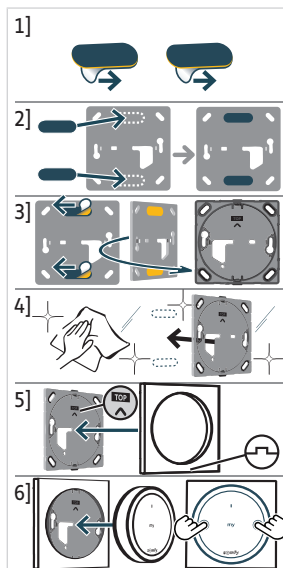

2.5.1.2. Mediante viti

⚠ ATTENZIONE

- Non utilizzare avvitatori elettrici.
- È tassativo rispettare l'ordine di montaggio per garantire che le parti si adattino correttamente l'una all'altra e non vengano danneggiate.
- Per fissare la piastra di montaggio nera su di una scatola montata a filo, i 2 fori per le viti di quest'ultima devono essere orizzontali e non verticali.
- In caso di montaggio errato, utilizzare una piastra di copertura per nascondere la scatola e, quindi, fissare Amy Scene Player io con nastro biadesivo.

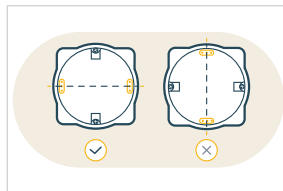

ⓘ AVVISIO

Per fissare la piastra di montaggio nera direttamente sulla parete, utilizzare i 2 fori orizzontali o i 4 fori presenti in ogni angolo.

- 1] Fissare la piastra di montaggio nera mediante viti adatte alle dimensioni del foro e al tipo di parete, seguendo l'orientamento indicato sul pannello anteriore.
- 2] Innanzitutto, agganciare la cornice quadrata sulla piastra di montaggio nera.

ⓘ AVVISIO

Accertarsi che Amy Scene Player io sia acceso prima di agganciare il modulo (fare riferimento a Alimentare il motore Amy Scene Player io).

- 3] Agganciare il modulo Amy Scene Player io alla piastra di montaggio nera attraverso la cornice quadrata. Premere con decisione sul lato anteriore del modulo, agendo sui lati destro e sinistro vicino al pulsante **my** e il più vicino possibile al cerchio traslucido senza premere sui bordi del modulo (per evitare trasmissioni radio indesiderate), fino a quando non scatterà in posizione.

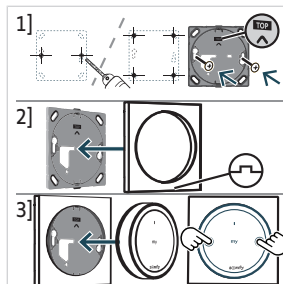

2.5.2. Montaggio a parete con coperchio circolare posteriore

2.5.2.1. Mediante nastri biadesivi

① AVVISO

Questo prodotto è progettato per essere fissato sulla maggior parte delle superfici murarie quali, ad esempio, vernice, carta da parati, cotto, legno, legno verniciato, primer/rivestimento. Tuttavia, le pareti dovranno essere piane e pulite.

- 1] Rimuovere le pellicole protettive dai nastri biadesivi.
- 2] Prendere il coperchio circolare posteriore fornito e applicare i nastri biadesivi sul lato posteriore.
- 3] Rimuovere le seconde pellicole protettive dai nastri biadesivi già applicati.
- 4] Seguendo l'orientamento indicato all'interno del coperchio circolare posteriore, premere quest'ultimo su di una superficie piana, pulita e asciutta. Accertarsi che sia saldamente fissato alla superficie.

① AVVISO

Accertarsi che Amy Scene Player io sia acceso prima di agganciare il modulo (fare riferimento a Alimentare il motore Amy Scene Player io).

- 5] Agganciare il modulo di Amy Scene Player io sul coperchio circolare posteriore. Premere con decisione sul lato anteriore del modulo, agendo sui lati destro e sinistro vicino al pulsante **my** e il più vicino possibile al cerchio traslucido senza premere sui bordi del modulo (per evitare trasmissioni radio indesiderate), fino a quando non scatterà in posizione.

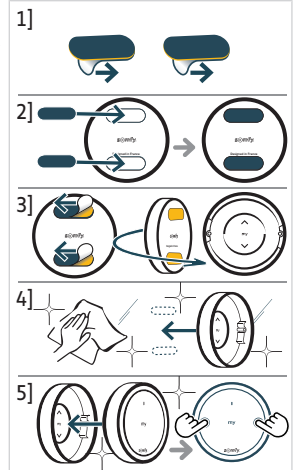

2.5.2.2. Mediante viti



ATTENZIONE

- Non utilizzare avvitatori elettrici.
- È tassativo rispettare l'ordine di montaggio per garantire che le parti si adattino correttamente l'una all'altra e non vengano danneggiate.

- 1] Praticare 2 fori orizzontali attraverso i segni di foratura indicati su ciascun lato all'interno del coperchio circolare posteriore.
- 2] Fissare il coperchio circolare posteriore mediante viti adatte alle dimensioni del foro e al tipo di parete, seguendo l'orientamento indicato all'interno del coperchio circolare posteriore.

① AVVISO

Accertarsi che Amy Scene Player io sia acceso prima di agganciare il modulo (fare riferimento a Alimentare il motore Amy Scene Player io).

- 3] Agganciare il modulo di Amy Scene Player io sul coperchio circolare posteriore. Premere con decisione sul lato anteriore del modulo, agendo sui lati destro e sinistro vicino al pulsante **my** e il più vicino possibile al cerchio traslucido senza premere sui bordi del modulo (per evitare trasmissioni radio indesiderate), fino a quando non scatterà in posizione.

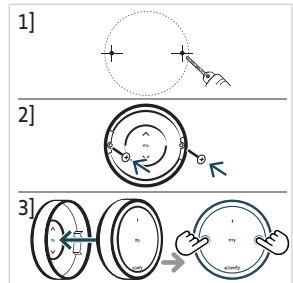

2.6. Utilizzo come telecomando

ⓘ AVVISO

Amy Scene Player io può essere utilizzato come telecomando senza essere montato a parete. Sarà tuttavia necessario accertarsi che il coperchio circolare posteriore sia saldamente fissato al modulo Amy Scene Player io, così da proteggere l'accesso posteriore di quest'ultimo da rischi di danneggiamento ed evitare attivazioni accidentali.

- 1] Prendere il coperchio circolare posteriore e agganciarvi il modulo Amy Scene Player io, seguendo l'orientamento indicato all'interno del coperchio circolare posteriore. Premere con decisione sul lato anteriore del modulo, agendo sui lati destro e sinistro vicino al pulsante **my** e il più vicino possibile al cerchio traslucido senza premere sui bordi del modulo (per evitare trasmissioni radio indesiderate), fino a quando non scatterà in posizione.
- 2] È quindi possibile utilizzare Amy Scene Player io come un telecomando, che potrà essere posato e spostato.

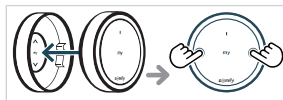

2.7. Consigli e raccomandazioni per l'installazione

2.7.1. Domande sul prodotto?

Osservazioni	Possibili cause	Soluzioni
Lo scenario selezionato non si attiva quando viene premuto un pulsante di lancio scenario su Amy Scene Player io.	Amy Scene Player io è disattivato, i pulsanti del pannello anteriore (Lancio scenario 1, Stop/my, Lancio scenario 2) sono disattivati.	Accenderlo per attivare i pulsanti (consultare Alimentare il motore Amy Scene Player io).
Lo scenario selezionato non si attiva quando viene premuto un pulsante di lancio scenario su Amy Scene Player io (nessuna reazione del LED nella parte anteriore alla pressione di un pulsante E nella parte posteriore alla pressione del pulsante ON/OFF).	La batteria del punto di comando è scarica.	Sostituire la batteria del punto di comando secondo le esigenze (consultare Sostituzione della batteria).
Lo scenario selezionato non si attiva quando viene premuto un pulsante di lancio scenario su Amy Scene Player io ma il LED si accende.	Amy Scene Player io non è stato aggiunto all'applicazione TaHoma o l'attivatore di scenari non è stato configurato nell'applicazione.	Consultare Aggiunta/ Eliminazione di Amy Scene Player io.
Lo scenario selezionato non si attiva quando viene premuto un pulsante di lancio scenario Amy Scene Player io ma il LED si accende, il punto di comando è stato aggiunto all'applicazione TaHoma e l'attivatore di scenari è stato configurato nell'applicazione.	Un'apparecchiatura radio esterna crea interferenze con la ricezione radio.	Spegnere eventuali apparecchiature radio circostanti.
Il prodotto motorizzato selezionato non reagisce all'aumento della temperatura interna (in caso di modifica della temperatura interna gli scenari programmati in TaHoma non vengono lanciati).	Il feedback di temperatura per TaHoma è disattivato su Amy Scene Player io.	Controllare lo stato del sensore sull'applicazione TaHoma e, se necessario, fare riferimento Utilizzo con TaHoma .

3.USO E MANUTENZIONE



ATTENZIONE

Per evitare danni al prodotto:

- Evitare gli urti!
- Evitare che cada!
- Non versare mai liquidi sul prodotto oppure immergerlo in un liquido.
- Non utilizzare prodotti abrasivi né solventi per la pulizia del prodotto.



AVVISO

Per poter utilizzare i pulsanti **Lancio scenario 1**, **Stop/my** o **Lancio scenario 2**, questi devono essere attivati: il prodotto deve essere acceso (consultare **Alimentare il motore Amy Scene Player io**).

3.1.Pulsanti di lancio scenari



AVVISO

Per utilizzare questi pulsanti, prima occorre aggiungere Amy Scene Player io all'applicazione TaHoma e configurare l'attivatore di scenari nell'applicazione (consultare **Aggiungere/Eliminare Amy Scene Player io**).

- Premere il **Pulsante di lancio scenario 1** per attivare lo scenario 1 configurato nell'applicazione TaHoma.
- Premere il **Pulsante di lancio scenario 2** per attivare lo scenario 2 configurato nell'applicazione TaHoma.

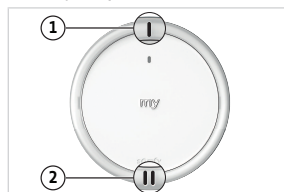

Il LED di verifica lampeggia in verde durante l'attivazione del o dei prodotti motorizzati.

3.2.Pulsante Stop/my

Premere brevemente **my** per interrompere l'ultimo scenario attivato.



3.3.Controllo del livello della batteria

Quando il livello della batteria è basso, la luminosità del LED di verifica sul lato anteriore di Amy Scene Player io diminuisce progressivamente durante l'attivazione del o dei prodotti motorizzati. Quando la carica della batteria è troppo bassa, il punto di comando non è più in grado di inviare ordini e il suo funzionamento sarà inibito.



È possibile verificare lo stato della batteria sull'applicazione TaHoma, se Amy Scene Player io è stato aggiunto in TaHoma, ed è possibile inviare un allarme se questa caratteristica è attivata (Seguire le istruzioni nell'applicazione TaHoma).

3.4.Usa del sensore di temperatura

Amy Scene Player io integra un sensore di temperatura, non visibile.

Questo sensore funziona in combinazione con TaHoma, dove compare come un sensore di temperatura interna.

Quando Amy Scene Player io è aggiunto nell'applicazione TaHoma e il feedback di temperatura per TaHoma è attivato su Amy Scene Player io, il sensore misura la temperatura interna del locale (attorno a Amy Scene Player io) e invia i valori misurati a TaHoma. È possibile consultare questi valori di temperatura in TaHoma e, quindi, utilizzarli per scenari destinati a ottimizzare l'automazione domestica.

⚠ ATTENZIONE

Prestare particolare attenzione in caso di vento!

L'automazione fornita da TaHoma e Amy Scene Player io consente l'utilizzo automatico di un prodotto motorizzato quando la temperatura del locale equivale a una data soglia, senza considerare il vento.

Per massimizzare la protezione dal vento del prodotto motorizzato e limitare il rischio di rotture, utilizzare un sensore vento abbinato al prodotto motorizzato (venduto separatamente).

In ogni caso, un sensore vento non protegge dalle raffiche improvvise. Qualora siano presenti rischi meteorologici simili, disattivare il sensore di temperatura integrato (vedere più sotto).

3.4.1. Aggiungere Amy Scene Player io in TaHoma

Amy Scene Player io deve essere già stato aggiunto a TaHoma, consultare **Aggiungere/Eliminare Amy Scene Player io in TaHoma** nella sezione **Installazione**.

3.4.2. Attivazione/disattivazione del feedback di temperatura

① AVVISO

*Per proseguire con i passaggi successivi, Amy Scene Player io deve essere acceso, con i pulsanti del pannello anteriore attivati (fare riferimento a **Alimentare il motore Amy Scene Player io**).*

Per impostazione predefinita, il feedback di temperatura per TaHoma è disattivato su Amy Scene Player io.

- 1]** Per verificare se il feedback di temperatura per TaHoma è attivato o disattivato:

Premere brevemente **una volta** il pulsante ON/OFF per vedere se il LED di verifica delle regolazioni corrisponde allo stato corrente:

- Il LED arancione lampeggia **4 volte**: il feedback di temperatura è disattivato.
- Il LED arancione lampeggia **2 volte**: il feedback di temperatura è attivato.

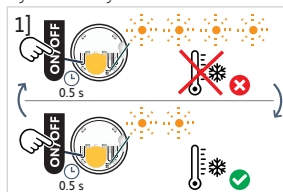

- 2]** Per attivare/disattivare il feedback di temperatura per TaHoma:

Premere brevemente **due volte in successione** il pulsante ON/OFF per attivare/disattivare il feedback di temperatura:

- Il LED arancione lampeggia **2 volte**: il feedback di temperatura è attivato.
- Il LED arancione lampeggia **4 volte**: il feedback di temperatura è disattivato.

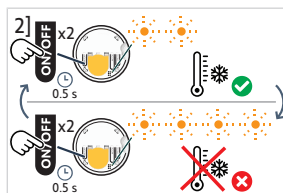

3.5. Sostituzione della batteria

⚠ PERICOLO

Leggere il documento Istruzioni di sicurezza.

Rischio di esplosione se la batteria viene sostituita con una di tipo errato.

- 1] Inserire un cacciavite a lama piatta all'interno del foro presente sul fondo del coperchio circolare posteriore per espellere agevolmente il modulo dal suo supporto o, in caso di utilizzo della piastra di montaggio e della relativa cornice quadrata, rimuovere manualmente il modulo dai relativi supporti tirandolo verso di sé.
- 2] Sul retro del modulo, rimuovere il primo lato del coperchio della batteria applicando pressione sul fermo. Quindi, proseguire tirando la parte centrale del coperchio della batteria per rilasciare il primo lato del coperchio. Applicare pressione sul secondo fermo per rilasciare completamente il coperchio.
- 3] Togliere il coperchio della batteria.
- 4] Inserire una batteria CR2032 (3 V) con il lato della polarità (+) visibile (**sul lato superiore**), Farla scorrere e applicare pressione per agganciarla sul lato destro del contatto della batteria. Quindi, inserire i fermi del coperchio sul lato inferiore.

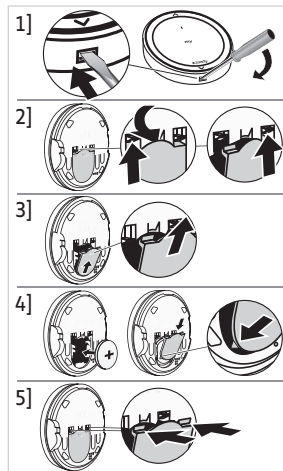

⚠ ATTENZIONE

- *Rispettare attentamente la polarità.*
- *I morsetti di alimentazione non devono essere messi in cortocircuito.*

- 5] Applicare pressione sul lato superiore del coperchio per innestare i fermi.
- 6] Agganciare il modulo al coperchio circolare posteriore o alla cornice quadrata e, quindi, riagganciare l'assieme della cornice quadrata sulla piastra di montaggio.

3.6. Consigli e raccomandazioni per l'utilizzo

3.6.1. Domande sul prodotto?

Osservazioni	Possibili cause	Soluzioni
Lo scenario selezionato non si attiva quando viene premuto un pulsante di lancio scenario su Amy Scene Player io.	Amy Scene Player io è disattivato, i pulsanti del pannello anteriore (Lancio scenario 1, Stop/my, Lancio scenario 2) sono disattivati.	Accenderlo per attivare i pulsanti (consultare Alimentare il motore Amy Scene Player io).
Lo scenario selezionato non si attiva quando viene premuto un pulsante di lancio scenario su Amy Scene Player io (nessuna reazione del LED nella parte anteriore alla pressione di un pulsante E nella parte posteriore alla pressione del pulsante ON/OFF).	La batteria del punto di comando è scarica.	Sostituire la batteria del punto di comando secondo le esigenze (consultare Sostituzione della batteria).
Lo scenario selezionato non si attiva quando viene premuto un pulsante di lancio scenario su Amy Scene Player io ma il LED si accende.	Amy Scene Player io non è stato aggiunto all'applicazione TaHoma o l'attivatore di scenari non è stato configurato nell'applicazione.	Consultare Aggiunta/ Eliminazione di Amy Scene Player io.
Lo scenario selezionato non si attiva quando viene premuto un pulsante di lancio scenario Amy Scene Player io ma il LED si accende, il punto di comando è stato aggiunto all'applicazione TaHoma e l'attivatore di scenari è stato configurato nell'applicazione.	Un'apparecchiatura radio esterna crea interferenze con la ricezione radio.	Spegnerne eventuali apparecchiature radio circostanti.

Osservazioni	Possibili cause	Soluzioni
Il prodotto motorizzato selezionato non reagisce all'aumento della temperatura interna (in caso di modifica della temperatura interna gli scenari programmati in TaHoma non vengono lanciati).	Il feedback di temperatura per TaHoma è disattivato su Amy Scene Player io.	Controllare lo stato del sensore sull'applicazione TaHoma e, se necessario, fare riferimento Utilizzo con TaHoma.

ⓘ AVVISO

Se il prodotto continua a non funzionare, contattare un professionista della motorizzazione e dell'automazione domestica.

3.6.2. Sostituzione di un punto di comando Somfy smarrito o guasto

Per sostituire l'ultimo punto di comando perso o rotto, contattare un professionista nel campo della motorizzazione e della domotica.

4. CARATTERISTICHE TECNICHE

Fasce di frequenza e potenza massime utilizzate: 868.700 MHz - 869.200 MHz e.r.p. <25 mW.

L'ambiente in cui viene utilizzato il prodotto potrebbe ridurre la portata radio. Si consiglia di utilizzare il prodotto sullo stesso **piano** in cui si trovano i prodotti controllati. Portata radio in campo libero: .

Temperatura di utilizzo: da 0 °C (+32 °F) a +48 °C (+118.4 °F).

Alimentazione: 1 x batteria di tipo CR2032, 3 V.



Con la presente SOMFY ACTIVITES SA, 74300 CLUSES FRANCE dichiara che il dispositivo radio coperto da queste istruzioni è conforme ai requisiti della Direttiva Radio 2014/53/UE e agli altri requisiti essenziali delle Direttive Europee applicabili.

Il testo completo della dichiarazione di conformità all'UE è disponibile all'indirizzo internet www.somfy.com/ce.

VERTAALENDE HANDLEIDING

Deze handleiding is geldig voor elke Amy Scene Player io, waarvan de verschillende versies in de huidige catalogus staan.

Deze complete handleiding vormt een aanvulling op de korte installatiegids die bij het product wordt geleverd. Houd u ook aan de instructies in het document met **veiligheidsinstructies** dat bij dit product is gevoegd en online beschikbaar is op www.somfy.info.

INHOUD

1. Informatie vooraf	55
1.1. Inleiding	55
1.2. Veiligheid en aansprakelijkheid.....	55
1.3. Meegeleverde artikelen	55
1.4. Amy Scene Player io in detail	56
2. Installatie	56
2.1. Keuze van de modus	57
2.2. Amy Scene Player io toevoegen/wissen	57
2.3. Amy Scene Player io inschakelen.....	58
2.4. Optimalisatie van de prestaties van de temperatuursensor	59
2.5. Wandhouder	59
2.6. Gebruik als afstandsbediening.....	62
2.7. Tips en adviezen voor de installatie	62
3. Gebruik en onderhoud	63
3.1. Toetsen scène starten.....	63
3.2. Stop/my toets	63
3.3. Batterijniveau controleren.....	63
3.4. Gebruik van de temperatuursensor	63
3.5. Vervangen van de batterij	64
3.6. Tips en adviezen voor het gebruik	65
4. Technische gegevens	66

ALGEMEEN

Veiligheidsvoorschriften



GEVAAR

Signaleert een gevaar dat de dood of een ernstig letsel tot gevolg kan hebben.



WAARSCHUWING

Signaleert een gevaar dat de dood of een ernstig letsel kan veroorzaken.



VOORZICHTIG

Signaleert een gevaar dat een licht of middelmatig letsel kan veroorzaken.



VOORZICHTIG

Signaleert een gevaar dat het product kan beschadigen of vernielen.

1. INFORMATIE VOORAF

1.1. Inleiding

Amy Scene Player io is een draadloze wandschakelaar waarmee de gebruiker in TaHoma geconfigureerde scènes kan aansturen.

Amy Scene Player io bevat een ingebouwde binnentemperatuursensor die werkt met TaHoma switch.

Afhankelijk van de versie kan Amy Scene Player io aan de muur worden gemonteerd of als afstandsbediening worden gebruikt (alleen met de ronde achterkant).

1.2. Veiligheid en aansprakelijkheid

Raadpleeg vóór de installatie en het gebruik van Amy Scene Player io de instructies in het document Veiligheidsvoorschriften dat in de productdoos zit en online beschikbaar is op www.somfy.info.

1.3. Meegeleverde artikelen

Afhankelijk van de referentie zijn er 2 sets beschikbaar:

1.3.1. Set met vierkant frame

- Amy Scene Player io module (met 1 x type CR2032 batterij 3 V meegeleverd).
- Vierkant frame
- Korte montagehandleiding
- Veiligheidsvoorschriften
- Dubbelzijdige tape
- Bevestigingsplaat

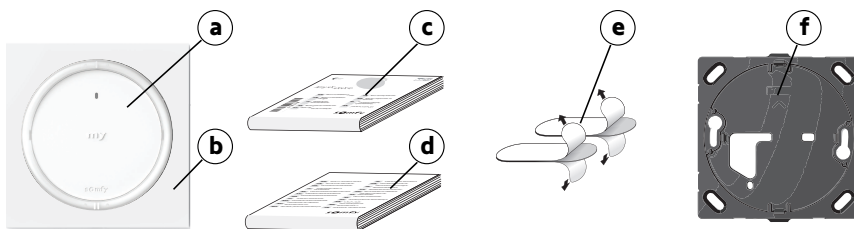

1.3.2. Set met ronde achterkant

- Amy Scene Player io module (met 1 x type CR2032 batterij 3 V meegeleverd).
- Ronde achterkant
- Korte montagehandleiding
- Veiligheidsvoorschriften
- Dubbelzijdige tape

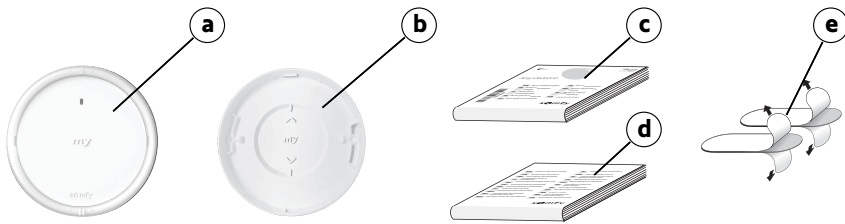

1.4. Amy Scene Player io in detail

① OPMERKING

Zie de hoofdstukken *Installatie* of *Gebruik en onderhoud* voor meer informatie over de functies van de toetsen.

- a) Toets scène starten 1
- b) STOP/my toets
- c) Toets scène starten 2
- d) Feedback-led
- e) Ingebouwde temperatuursensor (niet zichtbaar, geïntegreerd in het bedieningspunt)
- f) Aan/uit-toets
- g) Batterijdeksel
- h) PROG toets
- i) Modustoets
- j) Instellingen feedback-LED

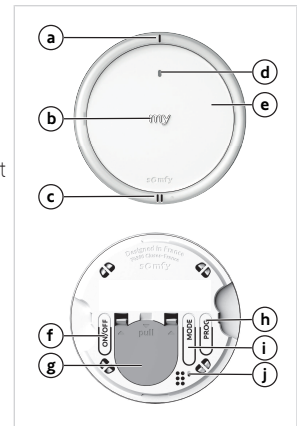

2. INSTALLATIE

① OPMERKING

Druk toetsen niet in met een hulpmiddel of gereedschap!

① OPMERKING

Omwille van het transport is Amy Scene Player io uitgeschakeld: de toetsen op het voorpaneel (Toets scène starten 1, Stop/my, Toets scène starten 2) zijn gedeactiveerd, maar de PROG-toets en de Modustoets zijn nog altijd actief.

Het is raadzaam om de volgende stappen uit te voeren terwijl de toetsen op het voorpaneel nog steeds zijn uitgeschakeld om te voorkomen dat er ongewenste commando's worden verzonden wanneer u de module manipuleert. De toetsen op het voorpaneel kunnen daarom worden geactiveerd na toevoeging van Amy Scene Player io, vóór de wandmontage (zie Amy Scene Player io inschakelen).

2.1. Keuze van de modus

De Modustoets wordt gebruikt om de Low Power-modus (LPM) te deactiveren of te activeren, afhankelijk van het type gemotoriseerde producten dat wordt bestuurd. De Low Power-modus moet worden geactiveerd als Amy Scene Player io gekoppeld is aan autonome motoren of motoren met een laag verbruik (alleen compatibel met autonome producten van Somfy).

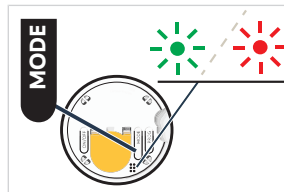



OPMERKING

- *Standaard is de Low Power-modus (LPM) geactiveerd op Amy Scene Player io.*
- *Het deactiveren van de Low Power-modus vergroot de autonomie van Amy Scene Player io en vermindert de radiocommunicatie en eventuele bijbehorende interferentie.*

1] Controleren of de Low Power-modus geactiveerd is:

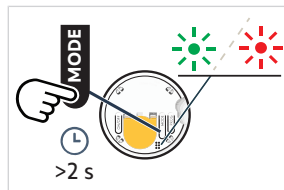
Houd de Modustoets (langer dan 2 seconden) ingedrukt om de kleur en het aantal knipperende feedback-lampjes van de instellingen te zien, die overeenkomen met de momenteel geselecteerde Low Power-modus.



Led-kleur en aantal keer knipperen		Beheer van Low Power-modus	
Groene led	knippert 1 keer		LPM geactiveerd
Rode led	knippert 1 keer		LPM gedeactiveerd

2] Low Power-modus activeren/deactiveren:

Druk één of twee keer achter elkaar kort op de Modustoets om de Low Power-modus te activeren of deactiveren.

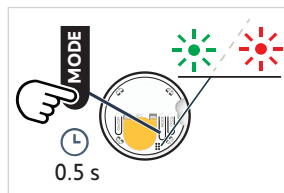

Aantal korte drukken	Beheer van Low Power-modus
Druk 1 keer kort in	LPM geactiveerd
Druk 2 keer kort in	LPM gedeactiveerd

2.2. Amy Scene Player io toevoegen/wissen

OPMERKING

Raadpleeg om het eerste bedieningspunt te programmeren de instructies voor de io-motorisatie of -ontvanger.

Om Amy Scene Player io te gebruiken, moet hij worden toegevoegd aan TaHoma en moet de scēnesterter worden geconfigureerd in de TaHoma app.

2.2.1. Amy Scene Player io in TaHoma toevoegen/wissen

OPMERKING

Het is raadzaam om de volgende stappen uit te voeren terwijl de toetsen op het voorpaneel zijn uitgeschakeld om te voorkomen dat er ongewenste commando's worden verzonden door de module te manipuleren (zie *Inschakelen Amy Scene Player io*).

Om Amy Scene Player io toe te voegen of te wissen in TaHoma, is toegang vereist tot een TaHoma switch en TaHoma app: u moet een compatibele telefoon of mobiel apparaat hebben.



De toepassing kan gratis worden gedownload in de **Apple Store** platformen en **Google Play** Store op de volgende mobiele apparaten:

- Apple iPhone® mobiele telefoon of mobiel apparaat met besturingssysteem met iOS en hoger.
- Mobiele telefoon of mobiel apparaat met besturingssysteem Android™ OS en hoger.

De softwareversie van de TaHoma toepassing moet af en toe worden bijgewerkt om nieuwe functies en diensten toe te voegen.

Om Amy Scene Player io toe te voegen in TaHoma, volg de instructies in TaHoma app.

2.2.2. Scènestarter configureren in TaHoma

De scènestarter moet worden geconfigureerd in de TaHoma app:

- Wijs één scène toe aan **Toets scène starten 1** en een tweede scène aan **Toets scène starten 2** door reeds gemaakte scènes in de TaHoma app te selecteren of door nieuwe specifieke scènes aan te maken.

Om de scènestarter te configureren in TaHoma, volg de instructies in de TaHoma app.

2.3. Amy Scene Player io inschakelen

- 1] Om de toetsen op het voorpaneel te activeren, drukt u lang op de aan/uit-toets totdat de feedback-LED voor de instellingen **groen** oplicht. Het wisselt van de uit-status naar de aan-status.
- 2] Om de toetsen op het voorpaneel te deactiveren, drukt u lang op de aan/uit-toets totdat de feedback-LED voor de instellingen **rood** oplicht: dit geeft de uit-status aan.

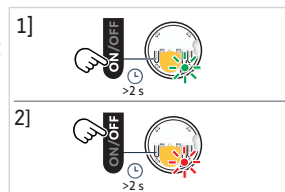

OPMERKING

De **PROG**-toets en de **Modustoets** zijn altijd actief, zelfs wanneer de toetsen op het voorpaneel zijn gedeactiveerd door de Aan/Uit-toets.

2.4. Optimalisatie van de prestaties van de temperatuursensor

Volg deze aanbevelingen om optimale prestaties van de ingebouwde temperatuursensor te garanderen:

- Geef de voorkeur aan wandmontage om betere prestaties van de sensor te bereiken (nauwkeurigheid en herhaalbaarheid). De temperatuurmeting zal dus consistent zijn met de temperatuur die in de kamer wordt gevoeld.
- Vermijd plaatsing van Amy Scene Player io in direct zonlicht.
- Plaats de sensor uit de buurt van warmte- of koudebronnen (idealiter 1 meter van een radiator, airconditioning, houtkachel,...).
- Plaats de sensor uit de buurt van directe luchtstroom (minstens 25 cm van een opening).
- Vermijd een afgesloten ruimte waar de sensor niet wordt beïnvloed door de omringende lucht.

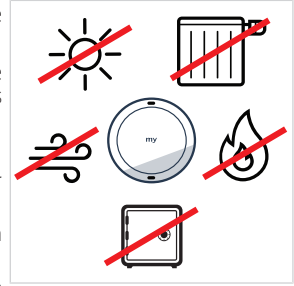

2.5. Wandhouder

OPMERKING

- *Het gebruik van radioapparaten met dezelfde frequentie kan interferentie veroorzaken en de prestaties van het product beïnvloeden.*
- *Gebruik het bedieningspunt nooit met of in de buurt van een metalen frame of op een metalen oppervlak; anders kan het ontvangstbereik verminderen.*
- *De omgeving waarin het product gebruikt wordt, kan het ontvangstbereik verminderen.*
- *Het gebruik op dezelfde verdieping als de bediende producten wordt aanbevolen.*
- *Ontvangstbereik in open veld: 150 m.*

Er zijn twee mogelijke manieren van wandmontage Amy Scene Player io, afhankelijk van het type achterkant:

- Door bevestiging met dubbelzijdige tape (wordt meegeleverd).
- Door bevestiging met schroeven (aan de muur of in een inbouwdoos).

2.5.1. Wandmontage met montageplaat en vierkant frame

2.5.1.1. Gebruik van dubbelzijdige tape

OPMERKING

Het product is ontworpen voor bevestiging op de meeste muuroppervlakken, zoals verf, behang, aardewerk, hout, gelakt hout, primer/coating. De muren moeten wel vlak en schoon zijn.

- 1] Verwijder de beschermfolie van de dubbelzijdige tape.
- 2] Neem de meegeleverde zwarte montageplaat en plak de dubbelzijdige tape op de achterkant.
- 3] Verwijder de tweede beschermfolie van de dubbelzijdige tape die al is opgeplakt.
- 4] Volg de richting aangegeven op het voorste deel van de zwarte montageplaat en druk deze op een vlak, schoon en droog oppervlak. Zorg ervoor dat hij stevig op het oppervlak is bevestigd.
- 5] Klik eerst het vierkante frame op de zwarte montageplaat.

OPMERKING

Zorg ervoor dat de Amy Scene Player io is ingeschakeld voordat u de module vastklikt (zie *Inschakelen Amy Scene Player io*).

- 6] Klik de Amy Scene Player io module op de zwarte montageplaat. Druk stevig op de voorkant van de module, rechts en links bij de **my** toets, zo dicht mogelijk bij de doorschijnende cirkel, zonder op de randen van de module te drukken (om ongewenste radiotransmissie te voorkomen), totdat deze op zijn plaats klikt.

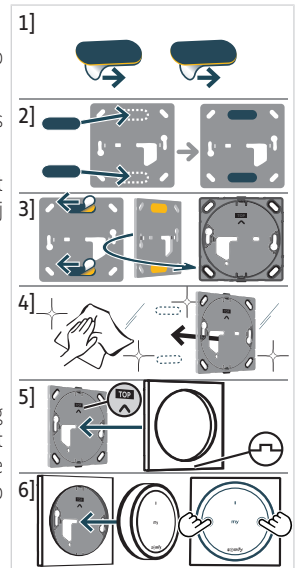

2.5.1.2. Schroeven gebruiken

VOORZICHTIG

- Gebruik geen elektrische schroevendraaier.
- De montagevolgorde moet worden gevolgd om ervoor te zorgen dat de onderdelen goed in elkaar passen en niet beschadigd raken.
- Om de zwarte montageplaat op een inbouwdoos te bevestigen, moeten de 2 schroefgaten van de inbouwdoos horizontaal zijn en niet verticaal.
- Bij verkeerde montage gebruikt u een afdekplaat om de doos af te dekken en zet u Amy Scene Player io vast met dubbele tape.

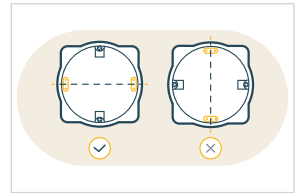

OPMERKING

Om de zwarte montageplaat direct aan de muur te bevestigen, gebruikt u de 2 horizontale gaten of de 4 gaten in elke hoek.

- 1] Bevestig de zwarte montageplaat met behulp van schroeven die geschikt zijn voor de gatgrootte en het muurtype, volgens de richting die op het voorpaneel wordt weergegeven.
- 2] Klik eerst het vierkante frame op de zwarte montageplaat.

OPMERKING

Zorg ervoor dat de Amy Scene Player io is ingeschakeld voordat u de module vastklikt (zie *Inschakelen Amy Scene Player io*).

- 3] Klik de Amy Scene Player io module op de zwarte montageplaat door het zwarte frame. Druk stevig op de voorkant van de module, rechts en links bij de **my** toets, zo dicht mogelijk bij de doorschijnende cirkel, zonder op de randen van de module te drukken (om ongewenste radiotransmissie te voorkomen), totdat deze op zijn plaats klikt.

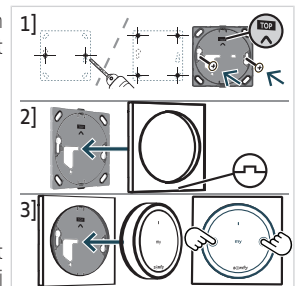

2.5.2. Muurbevestiging met ronde achterkant

2.5.2.1. Gebruik van dubbelzijdige tape

① OPMERKING

Het product is ontworpen voor bevestiging op de meeste muuroppervlakken, zoals verf, behang, aardewerk, hout, gelakt hout, primer/coating. De muren moeten wel vlak en schoon zijn.

- 1] Verwijder de beschermfolie van de dubbelzijdige tape.
- 2] Neem de meegeleverde ronde achterkant en plak de dubbelzijdige tape op de achterkant.
- 3] Verwijder de tweede beschermfolie van de dubbelzijdige tape die al is opgeplakt.
- 4] Volg de richting aangegeven op de binnenkant van de ronde achterkant en druk deze op een vlak, schoon en droog oppervlak. Zorg ervoor dat hij stevig op het oppervlak is bevestigd.

① OPMERKING

Zorg ervoor dat de Amy Scene Player io is ingeschakeld voordat u de module vastklikt (zie *Inschakelen Amy Scene Player io*).

- 5] Klik de Amy Scene Player io module op de ronde achterkant. Druk stevig op de voorkant van de module, rechts en links bij de **my** toets, zo dicht mogelijk bij de doorschijnende cirkel, zonder op de randen van de module te drukken (om ongewenste radiotransmissie te voorkomen), totdat deze op zijn plaats klikt.

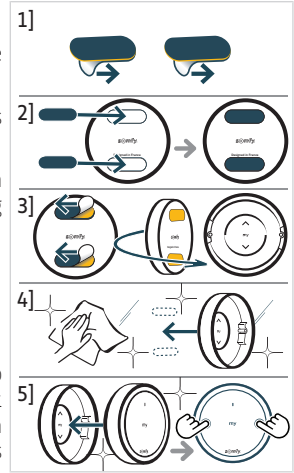

2.5.2.2. Schroeven gebruiken

△ VOORZICHTIG

- Gebruik geen elektrische schroevendraaier.
- De montagevolgorde moet worden gevolgd om ervoor te zorgen dat de onderdelen goed in elkaar passen en niet beschadigd raken.

- 1] Boor 2 horizontale gaten door de aangegeven boormarkeringen aan elke kant in de ronde achterkant.
- 2] Bevestig de ronde achterkant met behulp van schroeven die geschikt zijn voor de gatgrootte en het muurtype, volgens de richting die binnenin de ronde achterkant wordt weergegeven.

① OPMERKING

Zorg ervoor dat de Amy Scene Player io is ingeschakeld voordat u de module vastklikt (zie *Inschakelen Amy Scene Player io*).

- 3] Klik de Amy Scene Player io module op de ronde achterkant. Druk stevig op de voorkant van de module, rechts en links bij de **my** toets, zo dicht mogelijk bij de doorschijnende cirkel, zonder op de randen van de module te drukken (om ongewenste radiotransmissie te voorkomen), totdat deze op zijn plaats klikt.

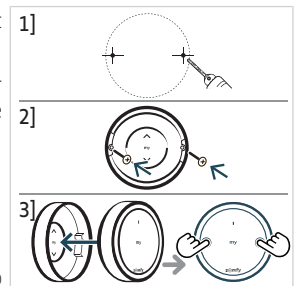

2.6. Gebruik als afstandsbediening

① **OPMERKING**

Amy Scene Player io kan worden gebruikt als afstandsbediening zonder wandmontage. U moet er echter voor zorgen dat de ronde achterkant stevig aan de Amy Scene Player io module is bevestigd om de toegang aan de achterkant te beschermen tegen elk risico op schade en om onbedoelde activering te voorkomen.

- 1] Neem de ronde achterkant en klik de Amy Scene Player io module erop, volgens de richting aangegeven in de ronde achterkant. Druk stevig op de voorkant van de module, rechts en links bij de **my** toets, zo dicht mogelijk bij de doorschijnende cirkel, zonder op de randen van de module te drukken (om ongewenste radiotransmissie te voorkomen), totdat deze op zijn plaats klikt.
- 2] Amy Scene Player io kan daarom worden gebruikt als afstandsbediening die kan worden neergezet en verplaatst.

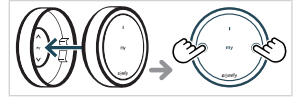

2.7. Tips en adviezen voor de installatie

2.7.1. Vragen over het product?

Problemen	Mogelijke oorzaken	Oplossingen
De geselecteerde scène start niet wanneer u op een toets scène starten op Amy Scene Player io drukt.	Amy Scene Player io is uitgeschakeld, de toetsen op het voorpaneel (Scène starten 1, Stop/my, Scène starten 2) zijn gedeactiveerd.	Schakel hem in om de knoppen te activeren (zie Amy Scene Player io inschakelen).
De geselecteerde scène start niet wanneer een toets scène starten op Amy Scene Player io wordt ingedrukt (leds op voorkant reageren niet bij indrukken van een toets EN op achterkant bij indrukken van de aan/uit-toets).	De batterij van het bedieningspunt is (bijna) leeg.	Vervang indien nodig de batterij van het bedieningspunt (zie De batterij vervangen).
De geselecteerde Scène start niet wanneer u op een Toets scène starten op Amy Scene Player io drukt, maar de led begint wel te branden.	Amy Scene Player io is niet toegevoegd aan de TaHoma app of de scènestarter is niet geconfigureerd in de app.	Zie Amy Scene Player io toevoegen/wissen .
De geselecteerde Scène start niet wanneer u op een toets scène starten op Amy Scene Player io drukt, maar de led begint te branden, het bedieningspunt is toegevoegd aan de TaHoma app en de scènestarter is geconfigureerd in de app.	Een extern draadloos apparaat stoort de draadloze ontvangst.	Schakel de radiozenders in de omgeving uit.
Het gemotoriseerde product reageert niet wanneer de binnentemperatuur stijgt (de in TaHoma geprogrammeerde scènes bij een verandering van de binnentemperatuur starten niet).	De temperatuurfeedback naar TaHoma is gedeactiveerd op Amy Scene Player io.	Controleer de sensorstatus in de TaHoma app en zie indien nodig Gebruik met TaHoma .

3. GEBRUIK EN ONDERHOUD



VOORZICHTIG

Om schade te voorkomen aan het product:

- Voorkom schokken!
- Niet laten vallen!
- Mors geen vloeistof op het product of dompel het niet onder in vloeistof.
- Geen schuur- of oplosmiddelen gebruiken om het product schoon te maken.



OPMERKING

Om de toetsen Scène starten 1, Stop/my of Scène starten 2 te kunnen gebruiken, moeten ze geactiveerd zijn: het product moet ingeschakeld zijn (zie Amy Scene Player io inschakelen).

3.1. Toetsen scène starten



OPMERKING

Om deze toetsen te gebruiken, moet Amy Scene Player io eerst zijn toegevoegd aan de TaHoma app en moet de scènesterter geconfigureerd zijn in de app (zie Amy Scene Player io toevoegen/Wissen).

- Druk op de **toets scène starten 1** om in de TaHoma app geconfigureerde Scène 1 te starten.
- Druk op de **toets scène starten 2** om in de TaHoma app geconfigureerde Scène 2 te starten.

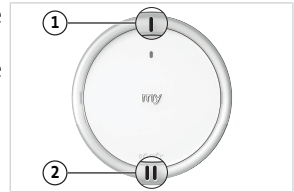

De feedback-LED knippert groen tijdens activering van de/het gemotoriseerde product(en).

3.2. Stop/my toets

Druk **kort** op **my** om de laatst gestarte scène te stoppen.



3.3. Batterijniveau controleren

Wanneer het batterijniveau laag is, dimt de feedback-LED aan de voorzijde van Amy Scene Player io geleidelijk tijdens de activering van het/de gemotoriseerde product(en). Wanneer de batterij te zwak is, kan het controlepunt geen radiocommando's meer verzenden en wordt de werking ervan verhinderd.



De batterijstatus kan worden gecontroleerd in de TaHoma toepassing, als Amy Scene Player io is toegevoegd in TaHoma en er kan een waarschuwing worden verzonden als deze functie is geactiveerd (volg de instructies in de TaHoma toepassing).

3.4. Gebruik van de temperatuursensor

Een temperatuursensor, niet zichtbaar, is geïntegreerd in Amy Scene Player io.

Deze sensor werkt in combinatie met TaHoma waar hij verschijnt als een binnentemperatuursensor.

Wanneer Amy Scene Player io is toegevoegd in de TaHoma toepassing **en** de temperatuurfeedback naar TaHoma is geactiveerd op Amy Scene Player io meet de sensor de temperatuur in de kamer (rond Amy Scene Player io) en verzendt de gemeten waarden naar TaHoma. Deze temperatuurwaarden kunnen worden geraadpleegd in TaHoma en kunnen vervolgens worden gebruikt voor scènes om de huisautomatisering te optimaliseren.

**VOORZICHTIG**

Wees voorzichtig bij wind!

Automatisering geleverd door TaHoma en Amy Scene Player io maakt het automatische gebruik mogelijk van een gemotoriseerd product wanneer de temperatuur van de kamer een bepaalde drempel bereikt, zonder rekening te houden met de wind.

Om de bescherming van het gemotoriseerde product tegen de wind te maximaliseren en het risico op breuk te beperken, gebruikt u een windsensor die is gekoppeld aan het gemotoriseerde product (apart verkrijgbaar).

Een windsensor beschermt in ieder geval niet tegen plotselinge windstoten. Bij dergelijke weersrisico's dient u de ingebouwde temperatuursensor uit te schakelen (zie hieronder).

3.4.1. Amy Scene Player io in TaHoma toevoegen

Amy Scene Player io moet al toegevoegd zijn aan TaHoma, zie **Amy Scene Player io in TaHoma toevoegen/wissen** in het hoofdstuk **Installatie**.

3.4.2. Activeren / deactiveren van de temperatuurfeedback

① OPMERKING

Om de volgende stappen uit te voeren, moet Amy Scene Player io zijn ingeschakeld en zijn de toetsen op het voorpaneel geactiveerd (zie *Inschakelen Amy Scene Player io*).

Standaard is de temperatuurfeedback naar TaHoma gedeactiveerd op Amy Scene Player io.

- 1] Om te controleren of de temperatuurterugkoppeling naar TaHoma is geactiveerd of gedeactiveerd:

Druk **één** keer kort op de aan/uit-toets om de feedback-LED voor de instellingen te zien die overeenkomt met de huidige status:

- De oranje LED knippert **4 keer**: de temperatuurfeedback is gedeactiveerd.
- De oranje LED knippert **2 keer**: de temperatuurfeedback is geactiveerd.

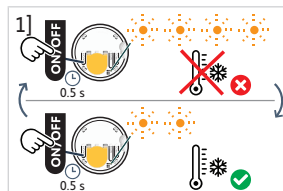

- 2] Om de temperatuurfeedback te activeren/deactiveren naar TaHoma:

Druk kort **twee keer achter elkaar** op de aan/uit-toets om de temperatuurfeedback te activeren/deactiveren:

- De oranje LED knippert **2 keer**: de temperatuurfeedback is geactiveerd.
- De oranje LED knippert **4 keer**: de temperatuurfeedback is gedeactiveerd.

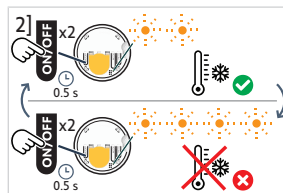

3.5. Vervangen van de batterij

**GEVAAR**

Lees het document *Veiligheidsvoorschriften*.

Het vervangen van de batterij door een ongeschikte batterij kan explosiegevaar veroorzaken.

- 1] Steek een platte schroevendraaier in het gat aan de onderkant van de ronde achterkant om de module gemakkelijk uit de steun te verwijderen of, als de montageplaat en het vierkante frame worden gebruikt, verwijder de module handmatig van de steunen door hem naar u toe te trekken.
- 2] Verwijder aan de achterkant van de module de eerste zijde van het batterijdeksel door op de clip te drukken. Trek vervolgens aan het middengedeelte van het batterijdeksel om de eerste kant van het deksel los te maken. Druk op de tweede clip om het deksel volledig los te maken.
- 3] Verwijder het batterijdeksel.
- 4] Plaats een CR2032 batterij (3 V) met de (+) polariteitskant zichtbaar (**bovenaan**), schuif deze en druk om hem aan de rechterkant van het batterijcontact vast te zetten. Plaats vervolgens de aanslagen van het deksel aan de onderkant.

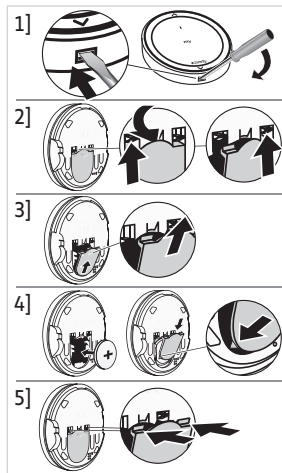

⚠ VOORZICHTIG

- Let op de polariteit.
- De voedingsklemmen mogen niet kortgesloten zijn.

- 5] Druk op de bovenkant van het deksel om de clips vast te zetten.
- 6] Klem de module op de ronde achterkant of op het vierkante frame en klik het vierkante frame weer op de montageplaat.

3.6. Tips en adviezen voor het gebruik

3.6.1. Vragen over het product?

Problemen	Mogelijke oorzaken	Oplossingen
De geselecteerde scène start niet wanneer u op een toets scène starten op Amy Scene Player io drukt.	Amy Scene Player io is uitgeschakeld, de toetsen op het voorpaneel (Scène starten 1, Stop/my, Scène starten 2) zijn gedeactiveerd.	Schakel hem in om de knoppen te activeren (zie Amy Scene Player io inschakelen).
De geselecteerde scène start niet wanneer een toets scène starten op Amy Scene Player io wordt ingedrukt (leds op voorkant reageren niet bij indrukken van een toets EN op achterkant bij indrukken van de aan/uit-toets).	De batterij van het bedieningspunt is (bijna) leeg.	Vervang indien nodig de batterij van het bedieningspunt (zie De batterij vervangen).
De geselecteerde Scène start niet wanneer u op een Toets scène starten op Amy Scene Player io drukt, maar de led begint wel te branden.	Amy Scene Player io is niet toegevoegd aan de TaHoma app of de scènesterter is niet geconfigureerd in de app.	Zie Amy Scene Player io toevoegen/wissen .
De geselecteerde Scène start niet wanneer u op een toets scène starten op Amy Scene Player io drukt, maar de led begint te branden, het bedieningspunt is toegevoegd aan de TaHoma app en de scènesterter is geconfigureerd in de app.	Een extern draadloos apparaat stoort de draadloze ontvangst.	Schakel de radiozenders in de omgeving uit.
Het gemotoriseerde product reageert niet wanneer de binnentemperatuur stijgt (de in TaHoma geprogrammeerde scènes bij een verandering van de binnentemperatuur starten niet).	De temperatuurfeedback naar TaHoma is gedeactiveerd op Amy Scene Player io.	Controleer de sensorstatus in de TaHoma app en zie indien nodig Gebruik met TaHoma .

OPMERKING

Als het product nog steeds niet werkt, neem dan contact op met een erkende installateur van automatiseringssystemen in woningen.

3.6.2. Vervangen van een verloren of defect Somfy bedieningspunt

Voor het vervangen van het laatste verloren of defecte bedieningspunt, neemt u contact op met een erkende installateur van automatiseringssystemen in woningen.

4. TECHNISCHE GEGEVENS

Gebruikte frequentiebandbreedtes en maximaal zendvermogen: 868.700 MHz - 869.200 MHz ERP: <25 mW

De omgeving waarin het product gebruikt wordt, kan het ontvangstbereik verminderen. Het gebruik op dezelfde **verdieping** als de bediende producten wordt aanbevolen. Ontvangstbereik in open veld: .

Bedrijfstemperatuur: 0 °C (+32 °F) tot +48 °C (+118.4 °F).

Voeding: 1 x type CR2032 batterij, 3 V.

CE Hierbij verklaart SOMFY ACTIVITES SA, 74300 CLUSES FRANCE dat de radioapparatuur die behandeld wordt in dit document in overeenstemming is met de Richtlijn Radioapparatuur 2014/53/EU en de andere relevante bepalingen van de Europese Richtlijnen voor toepassing binnen de Europese Unie.

De volledige tekst van de EU-conformiteitsverklaring is beschikbaar op www.somfy.com/ce.

ÖVERSATTA INSTRUKTIONER

Den här bruksanvisningen gäller alla Amy Scene Player io som finns att beställa i den aktuella katalogen.

Denna fullständiga bruksanvisning kompletterar den korta installationsguiden som medföljer produkten. Följ även anvisningarna i dokumentet **Säkerhetsanvisningar** som medföljer denna produkt och även finns på webbplatsen www.somfy.info.

INNEHÅLLSFÖRTECKNING

1. Viktigt att veta	68
1.1. Inledning	68
1.2. Säkerhet och ansvar	68
1.3. Förpackningens innehåll	68
1.4. Amy Scene Player io i detalj	69
2. Installation	69
2.1. Funktionsval	70
2.2. Lägga till/ta bort Amy Scene Player io	70
2.3. Slå på Amy Scene Player io	71
2.4. Optimera temperatursensorns prestanda	71
2.5. Vägghäring	72
2.6. Använda produkten som fjärrkontroll	74
2.7. Tips och råd vid installationen	75
3. Användning och underhåll	75
3.1. Scenstartsknappar	76
3.2. Stopp/my-knapp	76
3.3. Kontrollera batterinivån	76
3.4. Använda temperatursensorn	76
3.5. Byta batteri	77
3.6. Tips och råd vid användning	78
4. Teknisk data	78

ALLMÄNT

Säkerhetsanvisningar



FARA

Indikerar livsfara eller risk för allvarliga personskador.



VARNING

Indikerar en risk som kan medföra livsfara eller allvarliga personskador.



FÖRSIKTIGHET

Indikerar en risk som kan medföra lättare eller medelsvåra personskador.



OBSERVERA

Indikerar en risk som kan leda till att produkten skadas eller förstörs.

1. VIKTIGT ATT VETA

1.1. Inledning

Amy Scene Player io är en trådlös väggströmställare som kan användas till att styra scener som har konfigurerats i TaHoma. Amy Scene Player io har en integrerad inomhustempersensur som fungerar med TaHoma switch.

Beroende på version kan Amy Scene Player io monteras på väggen eller användas som fjärrkontroll (endast om den har ett cirkelrunt bakre täcklock).

1.2. Säkerhet och ansvar

Innan Amy Scene Player io installeras och används, läs anvisningarna i dokumentet **Säkerhetsanvisningar** som medföljer produkten och som även finns på webbplatsen www.somfy.info.

1.3. Förpackningens innehåll

Det finns två satser beroende på behov:

1.3.1. Sats med kvadratisk ram

- Amy Scene Player io-modul (med 1 st. medföljande batteri av CR2032-typ3 V).
- Kvadratisk ram
- Kort installationsguide
- Säkerhetsanvisningar
- Dubbelhäftande tejp
- Monteringsplåt

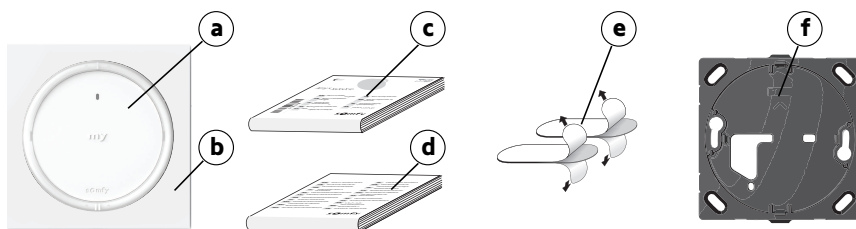

1.3.2. Sats med cirkelrunt bakre täcklock

- Amy Scene Player io-modul (med 1 st. medföljande batteri av CR2032-typ3 V).
- Cirkelrunt bakre täcklock
- Kort installationsguide
- Säkerhetsanvisningar
- Dubbelhäftande tejp

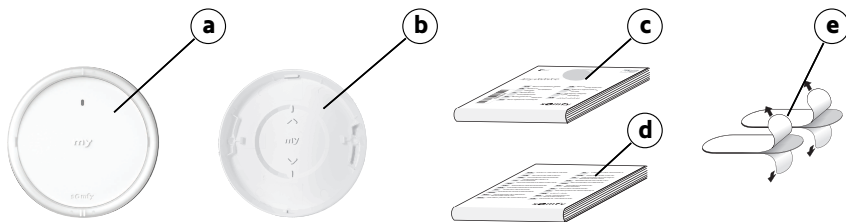

1.4. Amy Scene Player io i detalj

① OBSERVERA

För mer information om knappfunktioner, se kapitlet *Installation eller Användning och underhåll*.

- a) Scenstartsknapp 1
- b) Stopp/my-knapp
- c) Scenstartsknapp 2
- d) Kontrollampa
- e) Inbäddad temperatursensor (ej synlig, integrerad i fjärrkontrollen)
- f) På/av-knapp
- g) Batterilucka
- h) PROG-knapp
- i) Knapp för användningsläge
- j) Kontrollampa för inställningar

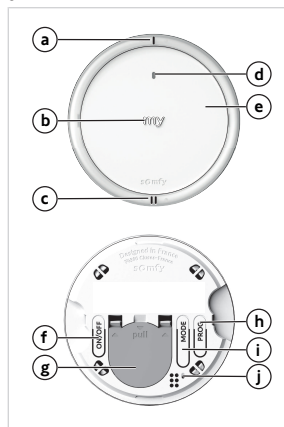

2. INSTALLATION

① OBSERVERA

Använd inga verktyg för att trycka på knappar!

① OBSERVERA

Inför transport stängs Amy Scene Player io av: knapparna på frontpanelen (scenstartsknapp 1, Stopp/my, scenstartsknapp 2) är avaktiverade men PROG-knappen och lägesknappen är alltid aktiva.

Vi rekommenderar att du utför stegen nedan med knapparna på frontpanelen fortfarande avaktiverade för att undvika att skicka oönskade kommandon genom att manipulera modulen. Du kan sedan aktivera knapparna på frontpanelen när du har lagt till Amy Scene Player io, innan du monterar den på väggen (se *Slå på Amy Scene Player io*).

2.1. Funktionsval

Lägesknappen används till att avaktivera eller aktivera lågenergiläget – Low Power Mode (LPM) – beroende på vilken typ av motordriven produkt som styrs. Lågenergiläget måste aktiveras om Amy Scene Player io är kopplad till fristående motorer eller motorer med låg förbrukning (endast kompatibelt med Somfy fristående produkter).

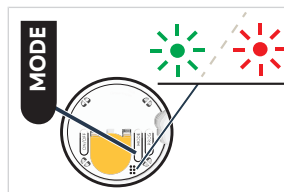

ⓘ OBSERVERA

- Lågenergiläget är aktiverat på Amy Scene Player io som standard.
- Om du avaktiverar lågenergiläget ökar autonomin hos Amy Scene Player io och radiokommunikationen och eventuella tillhörande störningar minskar.

1] Gör så här för att kontrollera om lågenergiläget är aktiverat eller avaktiverat:

Håll lägesknappen intryckt (i mer än 2 sekunder) för att se färgen på blinkningarna hos kontrollampen för inställningar som motsvarar det valda lågenergiläget.

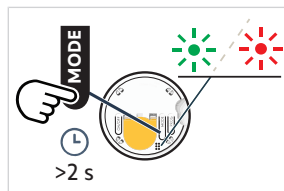

Lampfärg och antal blinkningar		Hantering av lågenergiläget	
Grön lampa	blinker en gång		LPM aktiverat
Röd lampa	blinker en gång		LPM avaktiverat

2] Gör så här för att aktivera/avaktivera lågenergiläget:

Tryck kort (< 0,5 s) en eller två gånger i följd på lägesknappen för att aktivera eller avaktivera lågenergiläget.

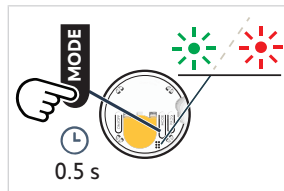

Antal korta tryckningar		Hantering av lågenergiläget	
Tryck kort (< 0,5 s) en gång			LPM aktiverat
Tryck kort (< 0,5 s) två gånger			LPM avaktiverat

2.2. Lägga till/ta bort Amy Scene Player io

ⓘ OBSERVERA

Programmera den första fjärrkontrollen genom att följa bruksanvisningen till io-motorn eller -mottagaren.

För att kunna använda Amy Scene Player io, måste den läggas till TaHoma och scenstartaren måste ha konfigurerats i TaHoma-produkten.

2.2.1. Lägga till/ta bort Amy Scene Player io i TaHoma

1 OBSERVERA

Vi rekommenderar att du låter knapparna på frontpanelen vara avaktiverade när du utför stegen nedan, så att du inte råkar skicka oönskade kommandon när du hanterar modulen (se **Slå** på Amy Scene Player io).

För att lägga till eller ta bort Amy Scene Player io i TaHoma, behöver du ha åtkomst till och kunna använda en TaHoma switch och TaHoma-produkt: Du måste ha en kompatibel telefon eller mobil enhet.



Appen kan laddas ner kostnadsfritt från **Apple Store** och **Google Play Store** på följande mobila enheter:

- Apple iPhone® eller mobil enhet med operativsystemet iOS eller senare.
- Mobiltelefon eller mobil enhet med operativsystemet Android™ OS eller senare.

Programvaruversionen för TaHoma-appen kan uppdateras när det ges möjlighet för nya funktioner och tjänster.

Lägg till eller ta bort Amy Scene Player io i TaHoma genom att följa anvisningarna i TaHoma-produkten.

2.2.2. Konfigurera scenstartare i TaHoma

Scenstartaren måste konfigureras i TaHoma-produkten:

- Tilldela en scen till **scenstartsknapp 1** och en annan scen till **scenstartsknapp 2**, antingen genom att välja befintliga scener i TaHoma-produkten eller genom att skapa nya, specifika scener.

För att konfigurera scenstartaren i TaHoma, följ anvisningarna i TaHoma-produkten.

2.3. Slå på Amy Scene Player io

- 1] Aktivera knapparna på frontpanelen genom att trycka länge på på/av-knappen tills kontrollampen för inställningar lyser **grönt**. Den ändrar status från Off (av) till On (på).
- 2] Avaktivera knapparna på frontpanelen genom att trycka länge på på/av-knappen tills kontrollampen för inställningar lyser **rött**: detta indikerar statusen Off (av).



1 OBSERVERA

PROG-knappen och **lagesknappen** är alltid aktiva, även när knapparna på frontpanelen har avaktiverats med på/av-knappen.

2.4. Optimera temperatursensorns prestanda

Följ rekommendationerna nedan för att se till att den inbyggda temperatursensorn fungerar optimalt:

- Montera helst sensorn på väggen för högre prestanda (noggrannhet och repeterbarhet). Den uppmätta temperaturen kommer då att stämma bättre överens med den upplevda temperaturen i rummet.
- Undvik att placera Amy Scene Player io i direkt solljus.
- Placera den på avstånd från värme- och köldkällor (helst 1 m från ett element, en luftkonditionering, en vedspis osv.).
- Placera den på avstånd från direkta luftflöden (minst 25 cm från en öppning).
- Undvik slutna utrymmen där sensorn inte påverkas av den omgivande luften.

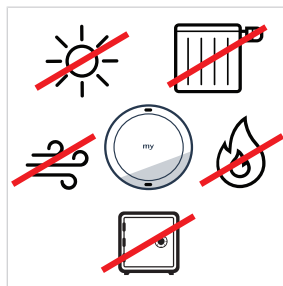

2.5. Vägghäring

① OBSERVERA

- Trådlösa apparater som använder samma frekvens kan orsaka störningar och minska produktens effektivitet.
- Använd aldrig fjärrkontrollen i närheten av en metallram eller metallytor, eftersom det kan minska radoräckvidden.
- Produktens radoräckvidd kan reduceras av miljön där den används.
- Användning på samma våning som produkterna som styrs rekommenderas.
- Radoräckvidd i fritt fält: 150 m.

Det finns två sätt att montera Amy Scene Player io på väggen beroende på typen av bakre täcklock:

- genom att fästa den med dubbelhäftande tejp (medföljer produkten)
- genom att fästa den med skruvar (på väggen eller i en dosa med infälld montering).

2.5.1. Vägghäring med monteringsplåt och kvadratisk ram

2.5.1.1. Med dubbelhäftande tejp

① OBSERVERA

Produkten är utformad att kunna fästas på de flesta väggtyper, som målarfärg, tapet, lergods, trä, fernissat trä, primer/lack. Däremot måste väggarna vara plana och rena.

- 1] Ta bort skyddsfilmerna från den dubbelhäftande tejp.
- 2] Ta den medföljande svarta monteringsplåten och fäst den dubbelhäftande tejpens på dess baksida.
- 3] Ta bort den andra skyddsfilmerna från den dubbelhäftande tejp som redan satts fast.
- 4] Ta hänsyn till riktningen som anges på den svarta monteringsplåtens framsida och tryck fast den på en plan, ren och torr yta. Se till att den sitter fast ordentligt.
- 5] Kläm först fast den kvadratiske ramen på den svarta monteringsplåten.

① OBSERVERA

Se till att Amy Scene Player io är påslagen innan du klämmer fast modulerna (se Slå på Amy Scene Player io).

- 6] Kläm fast Amy Scene Player io-modulerna på den svarta monteringsplåten. Tryck hårt på modulens framsida, till höger och vänster i närheten av my-knappen så nära den genomskinliga cirkeln som möjligt utan att trycka på modulens kanter (för att undvika oönskad radiosändning), tills den klickar på plats.

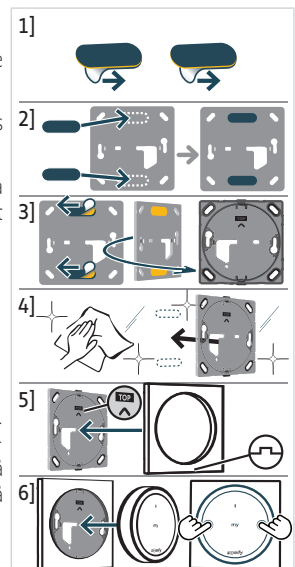

2.5.1.2. Med skruvar

⚠ OBSERVERA

- Använd inte en elektrisk skruvdragare.
- Monteringsordningen måste följas så att delarna passar in i varandra ordentligt och inte skadas.
- För att den svarta monteringsplåten ska kunna sättas fast på en dosa med infälld montering måste de två skruvhålen på dosan vara horisontella och inte vertikala.
- Om det är fel slags fäste använder du en täckplatta för att dölja dosan och sätter fast Amy Scene Player io med dubbelhäftande tejp.

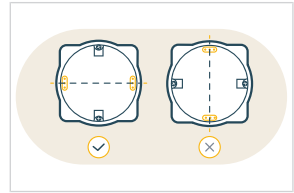

❗ OBSERVERA

För att sätta fast den svarta monteringsplåten direkt på väggen använder du antingen de två horisontella hålen eller de fyra hålen i varje hörn.

- 1] Sätt fast den svarta monteringsplåten med skruvar som passar till hålstorleken och väggtypen och följ riktningen som visas på frontpanelen.
- 2] Kläm först fast den kvadratiske ramen på den svarta monteringsplåten.

❗ OBSERVERA

Se till att Amy Scene Player io är påslagen innan du klämmer fast modulen (se Slå på Amy Scene Player io).

- 3] Kläm fast Amy Scene Player io-modulen på den svarta monteringsplåten genom den kvadratiske ramen. Tryck hårt på modulens framsida, till höger och vänster i närheten av **my**-knappen så nära den genomskinliga cirkeln som möjligt utan att trycka på modulens kanter (för att undvika oönskad radiosändning), tills den klickar på plats.

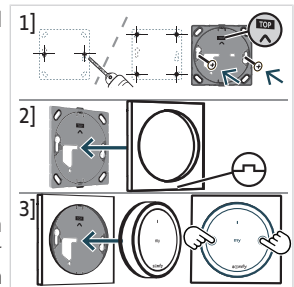

2.5.2. Vägghäring med cirkelrunt bakre täcklock

2.5.2.1. Med dubbelhäftande tejp

❗ OBSERVERA

Produkten är utformad att kunna fästas på de flesta väggytor, som målarfärg, tapet, lergods, trä, fernissat trä, primer/lack. Däremot måste väggarna vara plana och rena.

- 1] Ta bort skyddsfilm från den dubbelhäftande tejen.
- 2] Ta det medföljande cirkelrunda bakre täcklocket och fäst den dubbelhäftande tejen på dess baksida.
- 3] Ta bort den andra skyddsfilm från den dubbelhäftande tejp som redan satts fast.
- 4] Ta hänsyn till riktningen som anges inuti det cirkelrunda bakre täcklocket och tryck fast det på en plan, ren och torr yta. Se till att det sitter fast ordentligt.

OBSERVERA

Se till att Amy Scene Player io är påslagen innan du klämmer fast modulen (se **Slå på Amy Scene Player io**).

- 5] Kläm fast Amy Scene Player io-modulen på det cirkelrunda bakre täcklocket. Tryck hårt på modulens framsida, till höger och vänster i närheten av **my**-knappen så nära den genomskinliga cirkeln som möjligt utan att trycka på modulens kanter (för att undvika oönskad radiosändning), tills den klickar på plats.

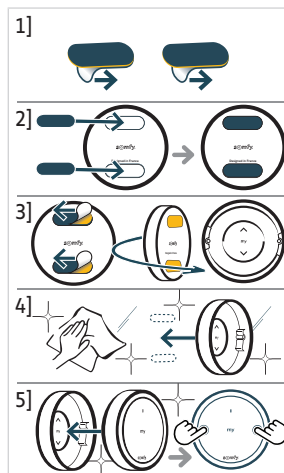

2.5.2.2. Med skruvar

OBSERVERA

- Använd inte en elektrisk skruvdragare.
- Monteringsordningen måste följas så att delarna passar in i varandra ordentligt och inte skadas.

- 1] Borra två horisontella hål genom bormarkeringarna på varje sida inuti det cirkelrunda bakre täcklocket.
- 2] Sätt fast det cirkelrunda bakre täcklocket med skruvar som passar till hålstorleken och väggtypen och följ riktningen som visas inuti det cirkelrunda bakre täcklocket.

OBSERVERA

Se till att Amy Scene Player io är påslagen innan du klämmer fast modulen (se **Slå på Amy Scene Player io**).

- 3] Kläm fast Amy Scene Player io-modulen på det cirkelrunda bakre täcklocket. Tryck hårt på modulens framsida, till höger och vänster i närheten av **my**-knappen så nära den genomskinliga cirkeln som möjligt utan att trycka på modulens kanter (för att undvika oönskad radiosändning), tills den klickar på plats.

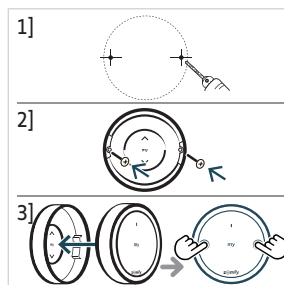

2.6. Använda produkten som fjärrkontroll

OBSERVERA

Amy Scene Player io kan användas som fjärrkontroll utan väggfäste. Du måste däremot se till att det cirkelrunda bakre täcklocket sitter fast ordentligt på Amy Scene Player io-modulen för att skydda den bakre ingången från att skadas och för att undvika oavsiktlig aktivering.

- 1] Ta det cirkelrunda bakre täcklocket och kläm fast Amy Scene Player io-modulen på det. Ta hänsyn till riktningen som anges inuti det cirkelrunda bakre täcklocket. Tryck hårt på modulens framsida, till höger och vänster i närheten av **my**-knappen så nära den genomskinliga cirkeln som möjligt utan att trycka på modulens kanter (för att undvika oönskad radiosändning), tills den klickar på plats.
- 2] Amy Scene Player io kan på så sätt användas som en fjärrkontroll som kan läggas ned och flyttas.

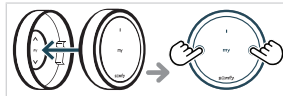

2.7. Tips och råd vid installationen

2.7.1. Har du frågor om produkten?

Problem	Möjliga orsaker	Lösningar
Den valda scenen startas inte när en scenstartsknapp på Amy Scene Player io trycks in.	Amy Scene Player io är avstängd, knapparna på frontpanelen (Scenstart 1, Stopp/my, Scenstart 2) är avaktiverade.	Slå på den för att aktivera knapparna (se Slå på Amy Scene Player io).
Den valda scenen startas inte när en scenstartsknapp trycks in på Amy Scene Player io (lampan på framsidan reagerar inte när en knapp trycks in OCH inte heller på baksidan när på/av-knappen trycks in).	Batterinivån i fjärrkontrollen är för låg.	Byt batteri i fjärrkontrollen efter behov (se Byta batteri).
Den valda scenen startas inte när en scenstartsknapp på Amy Scene Player io trycks in, men lampan tänds.	Amy Scene Player io har inte lagts till i TaHoma-produkten eller så har scenstartaren inte konfigurerats i produkten.	Se Lägga till/ta bort Amy Scene Player io.
Den valda scenen startas inte när en scenstartsknapp på Amy Scene Player io trycks in, men lampan tänds, styrningen har lagts till TaHoma-produkten och scenstartaren har konfigurerats i produkten.	Extern radioutrustning stör radiomottagningen.	Stäng av alla radioenheter i närheten.
Den motordrivna produkten reagerar inte när inomhustemperaturen stiger (scenerna som programmerats i TaHoma i händelse av förändrad inomhustemperatur startar inte).	Temperaturåterkopplingen till TaHoma är avaktiverad på Amy Scene Player io.	Kontrollera sensorstatusen på TaHoma-produkten och se Användning med TaHoma om det behövs.

3. ANVÄNDNING OCH UNDERHÅLL



OBSERVERA

Så här undviker du skador på produkten:

- Utsätt inte produkten för slag och stötar!
- Tappa den inte!
- Spill inga vätskor på produkten och doppa inte ned den i vätska.
- Rengör inte produkten med rengöringsmedel som innehåller slipmedel eller lösningsmedel.



OBSERVERA

För att du ska kunna använda knapparna Scenstart 1, Stopp/my eller Scenstart 2 måste de aktiveras: produkten måste slås på (se **Slå på Amy Scene Player io**).

3.1.Scenstartsknappar

① OBSERVERA

För att kunna använda dessa knappar måste Amy Scene Player io först ha lagts till i TaHoma-produkten och scenstartaren måste ha konfigurerats i produkten (se [Lägga till/ta bort Amy Scene Player io](#)).

- Tryck på **Scenstartsknapp 1** för att starta Scen 1 som har konfigurerats i TaHoma-produkten.
- Tryck på **Scenstartsknapp 2** för att starta Scen 2 som har konfigurerats i TaHoma-produkten.

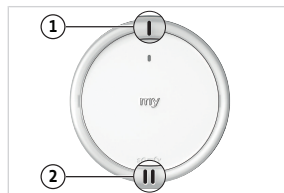

Kontrolllampan blinkar grönt medan den/de motordrivna produkten/produkterna aktiveras.

3.2.Stopp/my-knapp

Tryck kort (< 0,5 s) på **my** för att stoppa den senast startade scenen.



3.3.Kontrollera batterinivån

När batterinivån är låg dimras kontrolllampan på framsidan av Amy Scene Player io gradvis under aktiveringen av den/de motordrivna produkten/produkterna. När batteriet är för svagt kan fjärrkontrollen inte längre överföra radiokommandon, dess funktion hämmas.



Batteristatus kan kontrolleras på TaHoma-produkten om Amy Scene Player io har lagts till i TaHoma, och en varning kan avges om den funktionen är aktiverad (följ anvisningarna i TaHoma-produkten).

3.4.Använda temperatursensorn

En ej synlig temperatursensor är inbyggd i Amy Scene Player io.

Den här sensorn fungerar i kombination med TaHoma där den visas som en inomhustemperatursensor.

När Amy Scene Player io har lagts till i TaHoma-produkten **och** temperaturåterkopplingen till TaHoma är aktiverad på Amy Scene Player io mäter sensorn temperaturen i rummet (runt Amy Scene Player io) och skickar de uppmätta värdena till TaHoma. Dessa temperaturvärden kan kontrolleras i TaHoma och kan sedan användas till scener för att optimera hemautomationen.

△ OBSERVERA

Var försiktig om vind förekommer!

Automationen hos TaHoma och Amy Scene Player io möjliggör automatiserad användning av en motordriven produkt när temperaturen i rummet ligger vid ett särskilt tröskelvärde, utan hänsyn till vind.

För att maximera den motordrivna produktens skydd mot vinden och begränsa risken för att den går sönder ska du använda en vindsensor parkopplad med den motordrivna produkten (säljs separat).

En vindsensor skyddar dock inte mot plötsliga kastbyar. Om det finns risk för sådan väderlek ska du avaktivera den inbyggda temperatursensorn (se nedan).

3.4.1.Lägga till Amy Scene Player io i TaHoma

Amy Scene Player io ska redan ha lagts till i TaHoma, se [Lägg till/ta bort Amy Scene Player io i TaHoma](#) i avsnittet **Installation**.

3.4.2. Aktivera/avaktivera temperaturåterkopplingen

1 OBSERVERA

För att du ska kunna genomföra stegen nedan måste Amy Scene Player io vara påslagen, med frontpanelens knappar aktiverade (se *Slå på Amy Scene Player io*).

Temperaturåterkopplingen till TaHoma är avaktiverad på Amy Scene Player io som standard.

- 1] Gör såhär för att kontrollera om temperaturåterkopplingen till TaHoma är aktiverad eller avaktiverad:

Tryck kort (< 0,5 s) **en gång** på på/av-knappen för att se kontrollampen för inställningar som motsvarar aktuell status:

- Den orange lampan blinkar **fyra gånger**: temperaturåterkopplingen är avaktiverad.
- Den orange lampan blinkar **två gånger**: temperaturåterkopplingen är aktiverad.

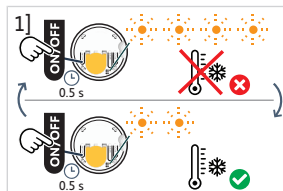

- 2] Gör såhär för att aktivera/avaktivera temperaturåterkopplingen till TaHoma: Tryck kort (< 0,5 s) **två gånger i följd** på på/av-knappen för att aktivera/avaktivera temperaturåterkopplingen:

- Den orange lampan blinkar **två gånger**: temperaturåterkopplingen är aktiverad.
- Den orange lampan blinkar **fyra gånger**: temperaturåterkopplingen är avaktiverad.

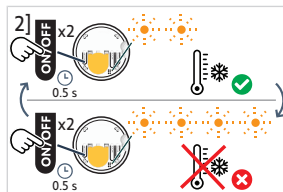

3.5. Byta batteri



FARA

Läs dokumentet *Säkerhetsanvisningar*.

Explosionsrisk om batteriet byts ut mot felaktig batterityp.

- 1] För in en spårskruvmejsel i hålet längst ned på det cirkelrunda bakre täcklocket för att enkelt mata ut modulen ur dess stöd. Om monteringsplåten och dess kvadratiska ram används tar du istället bort modulen ur dess stöd manuellt genom att dra den mot dig.
- 2] På baksidan av modulen tar du bort den ena sidan av batteriluckan genom att trycka på klämman. Dra sedan i den mittre delen av batteriluckan för att lossa den ena sidan av luckan. Tryck på den andra klämman för att lossa luckan helt.
- 3] Ta bort batteriluckan.
- 4] Sätt i ett CR2032-batteri (3 V) med (+)-polen synlig (**överst**). Skjut och tryck på batteriet så att det hakar i på höger sida av batterikontakten. Sätt sedan i stoppen till luckan längst ned.

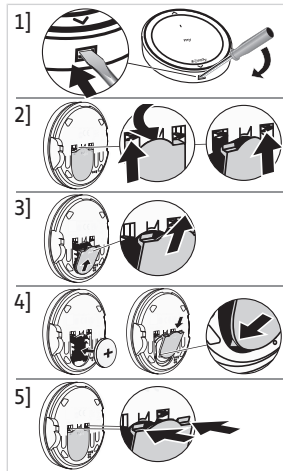

OBSERVERA

- Var noga med polariteten.
- De strömförsörjande ändarna får inte kortslutas.

- 5] Tryck upp till på luckan så att klämmorna hakar i.
- 6] Kläm fast modulen på det cirkelrunda bakre täcklocket eller på den kvadratiska ramen och kläm fast den kvadratiska ramenheten på monteringsplåten igen.

3.6. Tips och råd vid användning

3.6.1. Har du frågor om produkten?

Problem	Möjliga orsaker	Lösningar
Den valda scenen startas inte när en scenstartsknapp på Amy Scene Player io trycks in.	Amy Scene Player io är avstängd, knapparna på frontpanelen (Scenstart 1, Stopp/my, Scenstart 2) är avaktiverade.	Slå på den för att aktivera knapparna (se Slå på Amy Scene Player io).
Den valda scenen startas inte när en scenstartsknapp trycks in på Amy Scene Player io (lampan på framsidan reagerar inte när en knapp trycks in OCH inte heller på baksidan när på/av-knappen trycks in).	Batterinivån i fjärrkontrollen är för låg.	Byt batteri i fjärrkontrollen efter behov (se Byta batteri).
Den valda scenen startas inte när en scenstartsknapp på Amy Scene Player io trycks in, men lampan tänds.	Amy Scene Player io har inte lagts till i TaHoma-produkten eller så har scenstartaren inte konfigurerats i produkten.	Se Lägga till/ta bort Amy Scene Player io.
Den valda scenen startas inte när en scenstartsknapp på Amy Scene Player io trycks in, men lampan tänds, styrningen har lagts till TaHoma-produkten och scenstartaren har konfigurerats i produkten.	Extern radioutrustning stör radiomottagningen.	Stäng av alla radioenheter i närheten.
Den motordrivna produkten reagerar inte när inomhustemperaturen stiger (scenerna som programmerats i TaHoma i händelse av förändrad inomhustemperatur startar inte).	Temperaturåterkopplingen till TaHoma är avaktiverad på Amy Scene Player io.	Kontrollera sensorstatusen på TaHoma-produkten och se Användning med TaHoma om det behövs.

ⓘ OBSERVERA

Om produkten fortfarande inte fungerar, kontakta en fackman inom motorisering och hemmaautomatisering.

3.6.2. Byta en defekt eller borttappad Somfy-fjärrkontroll

För byte av en defekt eller borttappad fjärrkontroll, kontakta en fackman inom motorisering och hemmaautomatisering.

4. TEKNISK DATA

Frekvensband och maximal effekt som används: 868.700 MHz - 869.200 MHz erp. <25 mW

Produktens radioräckvidd kan reduceras av miljön där den används. Användning på samma **våning** som produkterna som styrs rekommenderas. Radioräckvidd i fritt fält: .

Användningstemperatur: 0 °C (+32 °F) till. +48 °C (+118.4 °F)

Strömförsörjning: 1 x batteri av typ CR2032, 3 V.



Härmed intygar SOMFY ACTIVITES SA, 74300 CLUSES FRANCE att den radioutrustning som omfattas av dessa anvisningar uppfyller kraven i radioutrustningsdirektivet 2014/53/EU och andra relevanta krav i tillämpliga EU-direktiv.

Hela CE-dokumentet finns på internetadressen www.somfy.com/ce.

OVERSATTE INSTRUKTIONER

Denne betjeningsvejledning gælder for alle Amy Scene Player io, og de forskellige versioner kan ses i det aktuelle katalog. Den komplette brugsanvisning komplementerer den korte installationsanvisning, som følger med produktet. Overhold også anvisningerne, som fremgår af dokumentet **Sikkerhedsanvisninger**, som følger med dette produkt, og som findes online på www.somfy.info.

INDHOLDSFORTEGNELSE

1. Forudgående oplysninger	80
1.1. Introduktion.....	80
1.2. Sikkerhed og ansvar	80
1.3. Medfølgende dele	80
1.4. Amy Scene Player io i detaljer	81
2. Installation	81
2.1. Valg af tilstand	82
2.2. Tilføj/slet Amy Scene Player io	82
2.3. Tænd for Amy Scene Player io.....	83
2.4. Optimering af temperatursensorens ydeevne.....	83
2.5. Vægbeslag	84
2.6. Brug som fjernbetjening	86
2.7. Tip og anbefalinger til installation	86
3. Brug og vedligeholdelse	87
3.1. Knapperne scenestart.....	87
3.2. Knappen Stop/my	87
3.3. Kontrol af batteriniveauet	88
3.4. Brug af temperatursensor	88
3.5. Udskiftning af batteri	89
3.6. Tip og anbefalinger til brug	89
4. Tekniske data	90

GENERELT

Sikkerhedsanvisninger



FARE

Signalerer om en umiddelbart livsfare eller fare for alvorlige personskader.



ADVARSEL

Signalerer om en fare, der kan medføre død eller alvorlige personskader.



FORHOLDSREGEL

Signalerer om en fare, der kan medføre lettere til middelsvære personskader.



FORSIGTIG

Signalerer om en fare, der kan beskadige eller ødelægge produktet.

1.FORUDGÅENDE OPLYSNINGER

1.1.Introduktion

Amy Scene Player io er en trådløs radio-vægtkontakt som giver brugeren mulighed for at styre scener konfigureret i TaHoma.

Amy Scene Player io integrerer en indendørs temperatursensor som fungerer med TaHoma switch.

Afhængigt af versionen kan Amy Scene Player io monteres på væggen eller bruges som fjernbetjening (kun med det runde bagcover).

1.2.Sikkerhed og ansvar

Før installation og brug Amy Scene Player ioskal du læse anvisningerne i dokumentet med sikkerhedsanvisninger, som findes i produktets emballage samt online på www.somfy.info.

1.3.Medfølgende dele

Afhængigt af referencen er der 2 sæt til rådighed:

1.3.1.Sæt med firkantet ramme

- Amy Scene Player io modul (med 1 x batteri af typen CR2032 , 3 V medfølger).
- Firkantet ramme
- Kort installationsvejledning
- Sikkerhedsanvisninger
- Dobbeltklæbende tape
- Monteringsplade

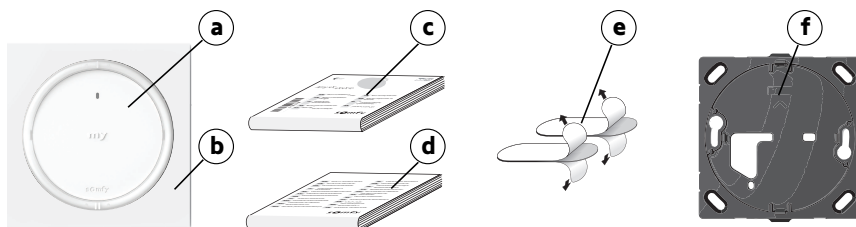

1.3.2.Sæt med rundt bagcover

- Amy Scene Player io modul (med 1 x batteri af typen CR2032 , 3 V medfølger).
- Runt bagcover
- Kort installationsvejledning
- Sikkerhedsanvisninger
- Dobbeltklæbende tape

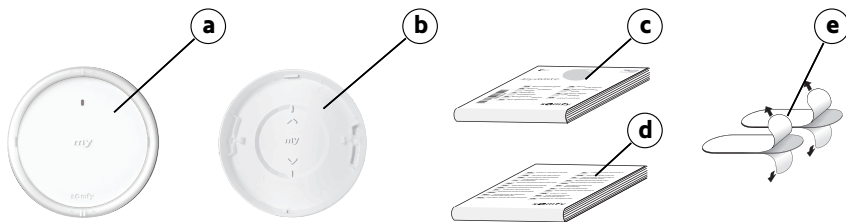

1.4. Amy Scene Player io i detaljer

① NOTE

Du kan læse mere om knappernes funktioner i afsnittet *Installation eller Brug og vedligeholdelse*.

- a) Scenestart, knap 1
- b) Knappen Stop/my
- c) Scenestart, knap 2
- d) Feedback-LED
- e) Indbygget temperatursensor (ikke synlig, integreret i betjeningsenheden)
- f) Tænd/sluk-knap
- g) Batteridæksel
- h) Knappen PROG
- i) Funktionsknap
- j) Indstillingsfeedback-LED

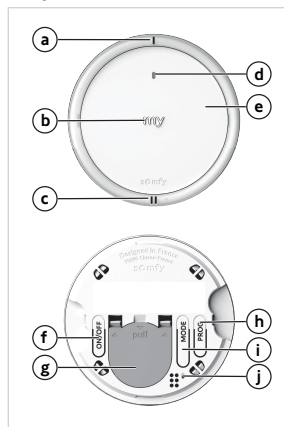

2. INSTALLATION

① NOTE

Brug ikke værktøj for at trykke på knapperne !

① NOTE

Til transport er Amy Scene Player io slukket: knapperne på frontpanelet (Scene startknap 1, Stop/my, Scene startknap 2) er deaktiveret, men knappen PROG og funktionsknappen er altid aktive.

Det kan anbefales at foretage de næste trin, mens knapperne på frontpanelet stadig er deaktiveret for at undgå at sende uønskede kommandoer under ændring af modulet. Aktivering af knapperne på frontpanelet kan derfor udføres, når Amy Scene Player io er tilføjet, inden vægmontering (se Tænde Amy Scene Player io).

2.1. Valg af tilstand

Funktionsknappen bruges til at deaktivere eller aktivere Low Power Mode (LPM) afhængigt af typen af motorstyrede produkter, der styres. Low Power Mode skal aktiveres, hvis Amy Scene Player io er forbundet med autonome drev eller drev med lavt forbrug (kun kompatibel med autonome Somfy-produkter).

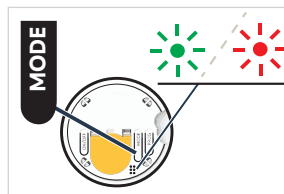

NOTE

- Som standard er Low Power Mode aktiveret på Amy Scene Player io.
- Deaktivering af Low Power Mode øger autonomien af Amy Scene Player io og reducerer radiokommunikation og eventuel tilhørende interferens.

1] For at tjekke om Low Power mode er aktiveret eller deaktiveret:

Tryk på funktionsknappen, og hold den nede (i mere end 2 sekunder) for at se farven på indstillingsfeedback-LED'en blinke svarende til den aktuelt valgte Low Power mode.

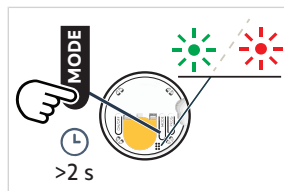

	LED-farve og antal blink		Administration af Low Power-tilstand
Grøn LED	blinker 1 gang		LPM aktiveret
Rød LED	blinker 1 gang		LPM deaktiveret

2] For at aktivere/deaktivere Low Power mode:

Tryk kortvarigt en eller to gange efter hinanden på funktionsknappen for at aktivere eller deaktivere Low Power mode.

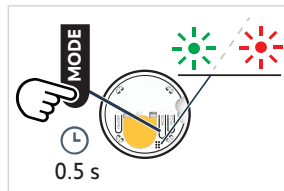

	Antal korte tryk		Administration af Low Power-tilstand
	Tryk kortvarigt 1 gang		LPM aktiveret
	Tryk kortvarigt 2 gange		LPM deaktiveret

2.2. Tilføj/slet Amy Scene Player io

NOTE

Du kan se, hvordan du programmerer den første betjeningsenhed, i anvisningerne til io-drevet eller -modtageren.

For at bruge Amy Scene Player io, skal det tilføjes til TaHoma og scenestarteren skal konfigureres i TaHoma applikationen.

2.2.1. Tilføj/slet Amy Scene Player io i TaHoma

NOTE

Det anbefales at udføre de næste trin, mens frontpanelets knapper stadig er deaktiveret, så der ikke sendes uønskede kommandoer, når modulet ændres (se under Tænding af Amy Scene Player io).

For at tilføje eller slette Amy Scene Player io i TaHoma, skal du have adgang til og bruge en TaHoma switch og TaHoma applikation: du skal have en kompatibel telefon eller mobilenhed.



Appen kan hentes gratis i **Apple Store** eller **Google Play** på følgende enheder:

- Apple iPhone® mobiltelefon eller tablet med operativsystemet iOS i version iOS og nyere.
- Mobiltelefon eller tablet med operativsystemet Android™ OS og nyere.

Softwareversionen af TaHoma appen kan blive opdateret over tid for at give adgang til nye funktioner og tjenester.

For at tilføje eller slette Amy Scene Player io i TaHoma, skal du følge instruktionerne i TaHoma applikationen.

2.2.2. Konfigurer scenestarter i TaHoma

Scenestarter skal konfigureres i TaHoma applikationen:

- Tildel en scene til **Scenestartknop 1** og en anden scene til **Scenestartknop 2**, enten ved at vælge scener som allerede er oprettet i TaHoma applikationen, eller ved at oprette nye specifikke scener.

For at konfigurere scenestarteren i TaHoma, skal du følge instruktionerne i TaHoma applikationen.

2.3. Tænd for Amy Scene Player io

- 1] For at aktivere knapperne på frontpanelet skal du trykke længe på tænd/sluk-knappen, indtil indstillingsfeedback-LED'en lyser **grøn**. Den skifter fra slukket status til tændt status.
- 2] For at deaktivere knapperne på frontpanelet skal du trykke længe på tænd/sluk-knappen, indtil indstillingsfeedback-LED'en lyser **rød**. Dette angiver slukket status.



NOTE

Knappen **PROG** og **tilstandknappen** er altid aktive, selv når knapperne på frontpanelet er deaktiveret med tænd/sluk-knappen.

2.4. Optimering af temperatursensorens ydeevne

Følg disse anbefalinger for at sikre, at den indbyggede temperatursensor fungerer optimalt:

- Brug så vidt muligt vægmontering for at opnå højere ydeevne for sensoren (nøjagtighed og repeterbarhed). Temperaturmålingen vil derfor være mere i overensstemmelse med den følte temperatur i rummet.
- Undgå at placere Amy Scene Player io i direkte sollys.
- Placer den væk fra enhver varme- eller kuldekilde (helst 1 m fra en radiator, et klimaanlæg, en brændeovn etc.).
- Placer den væk fra direkte luftstrøm (mindst 25 cm fra en åbning).
- Undgå lukkede områder, hvor sensoren ikke påvirkes af den omgivende luft.

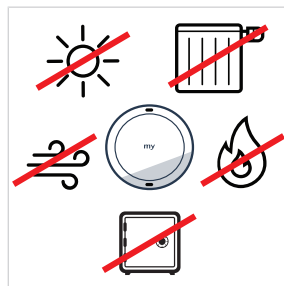

2.5. Vægbeslag

① NOTE

- *Brugen af trådløst udstyr, der anvender den samme radiofrekvens, kan forringe produktets funktion.*
- *Betjeningspunktet må aldrig anvendes tæt ved en metalramme eller på metalflader, da disse kan nedsætte radiatorækkevidden.*
- *Miljøet, hvori produktet anvendes, kan mindske radiatorækkevidden.*
- *Det anbefales at bruge samme etage som de styrede produkter.*
- *Radiatorækkevidde i frit område: 150 m.*

Der er to mulige måder at vægmontere Amy Scene Player iopå afhængigt af typen af bagcover:

- Ved at sætte den fast med dobbeltklæbende tape (følger med produktet).
- Ved at fastgøre den med skruer (på væggen eller i en indbygningsskabs).

2.5.1. Vægmontering med monteringsplade og firkantet ramme

2.5.1.1. Brug af dobbeltklæbende tape

① NOTE

Produktet er designet til at blive fastgjort til de fleste vægoverflader som for eksempel malede flader, tapet, porcelænsfliser, træ, lakeret træ, primede/coatede flader. Men væggene skal være plane og rene.

- 1] Fjern beskyttelsesfilmen fra den dobbeltklæbende tape.
- 2] Tag den medfølgende sorte monteringsplade, og sæt den dobbeltklæbende tape på bagsiden.
- 3] Fjern den anden beskyttelsesfilm fra den dobbeltklæbende tape, der allerede er klistret på.
- 4] Følg den retning, der er angivet på den forreste del af den sorte monteringsplade, og tryk det på en plan, ren og tør overflade. Sørg for, at det sidder godt fast mod overfladen.
- 5] Hægt først den firkantede ramme fast på den sorte monteringsplade.

① NOTE

Sørg for, at Amy Scene Player io er tændt, før du klipper modulet (se under Tænding af Amy Scene Player io).

- 6] Sæt Amy Scene Player io-modulet fast på den sorte monteringsplade. Tryk hårdt på forsiden af modulet, til højre og venstre nær knappen **my** så tæt som muligt på den gennemsigtige cirkel uden at trykke på modulets kanter (for at undgå uønsket radiotransmission), indtil det klikker på plads.

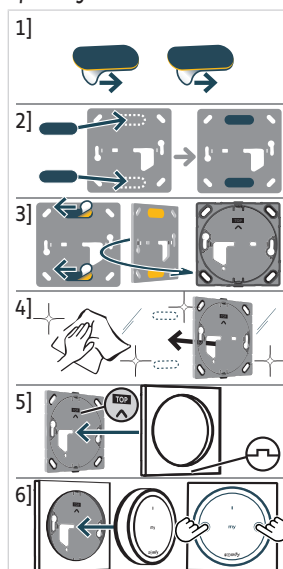

2.5.1.2. Brug af skruer

⚠ FORSIGTIG

- Brug ikke en elektrisk skruemaskine.
- Monteringsrækkefølgen skal følges for at sikre, at delene passer korrekt sammen og ikke bliver beskadiget.
- For at fastgøre den sorte monteringsplade på en indbygningsdåse skal de 2 skruehuller på indbygningsdåsen være vandrette og ikke lodrette.
- I tilfælde af forkert montering skal du bruge en dækplade til at skjule boksen og fastgøre Amy Scene Player io med dobbeltklæbende tape.

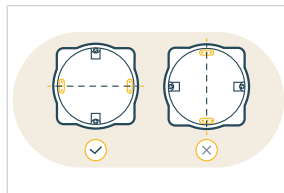

① NOTE

For at fastgøre den sorte monteringsplade direkte på væggen skal du enten bruge de 2 vandrette huller eller de 4 huller i hvert hjørne.

- 1] Fastgør den sorte monteringsplade med skruer, der passer til hulstørrelse og vægtype, i den retning, der er vist på frontpanelet.
- 2] Hægt først den firkantede ramme fast på den sorte monteringsplade.

① NOTE

Sørg for, at Amy Scene Player io er tændt, før du klipper modulet (se under Tænding af Amy Scene Player io).

- 3] Sæt Amy Scene Player io-modulet fast på den sorte monteringsplade gennem den firkantede ramme. Tryk hårdt på forsiden af modulet, til højre og venstre nær knappen **my** så tæt som muligt på den gennemsigtige cirkel uden at trykke på modules kanter (for at undgå uønsket radiotransmission), indtil det klikker på plads.

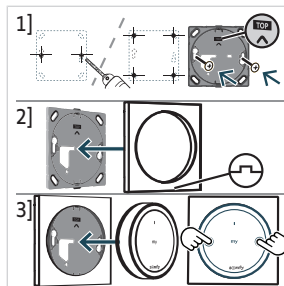

2.5.2. Vægmontering med rund bagcover

2.5.2.1. Brug af dobbeltklæbende tape

① NOTE

Produktet er designet til at blive fastgjort til de fleste vægoverflader som for eksempel malede flader, tapet, porcelænsfliser, træ, lakeret træ, primede/coatede flader. Men væggene skal være plane og rene.

- 1] Fjern beskyttelsesfilmen fra den dobbeltklæbende tape.
- 2] Tag det medfølgende runde bagcover, og sæt den dobbeltklæbende tape på bagsiden.
- 3] Fjern den anden beskyttelsesfilm fra den dobbeltklæbende tape, der allerede er klistret på.
- 4] Følg den retning, der er angivet på indersiden af det runde bagcover, og tryk det på en plan, ren og tør overflade. Sørg for, at det sidder godt fast mod overfladen.

① NOTE

Sørg for, at Amy Scene Player io er tændt, før du klipper modulet (se under Tænding af Amy Scene Player io).

- 5] Sæt Amy Scene Player io-modulet fast på det runde bagcover. Tryk hårdt på forsiden af modulet, til højre og venstre nær knappen **my** så tæt som muligt på den gennemsigtige cirkel uden at trykke på modules kanter (for at undgå uønsket radiotransmission), indtil det klikker på plads.

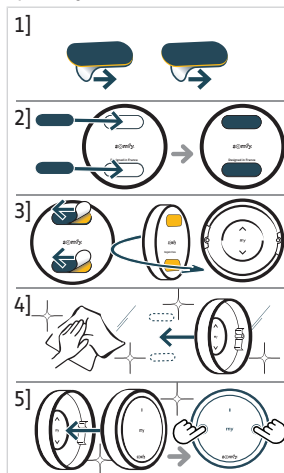

2.5.2.2. Brug af skruer

⚠ FORSIGTIG

- Brug ikke en elektrisk skruemaskine.
- Monteringsrækkefølgen skal følges for at sikre, at delene passer korrekt sammen og ikke bliver beskadiget.

- 1] Bor 2 vandrette huller gennem de angivne boremærker på hver side i det runde bagcover.
- 2] Fastgør det runde bagcover med skruer, der passer til hulstørrelse og vægtype, i den retning, der er vist i det runde bagcover.

① NOTE

Sørg for, at Amy Scene Player io er tændt, før du klipper modulet (se under **Tænding af Amy Scene Player io**).

- 3] Sæt Amy Scene Player io-modulet fast på det runde bagcover. Tryk hårdt på forsiden af modulet, til højre og venstre nær knappen **my** så tæt som muligt på den gennemsigtige cirkel uden at trykke på modulets kanter (for at undgå uønsket radiotransmission), indtil det klikker på plads.

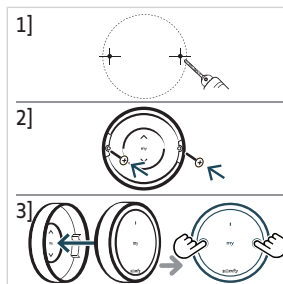

2.6. Brug som fjernbetjening

① NOTE

Amy Scene Player io kan bruges som en fjernbetjening uden den monteres på væggen. Men, du skal sørge for, at det runde bagcover sidder godt fast på Amy Scene Player io modulet, så adgangen til produktet fra bagsiden beskyttes mod enhver risiko for skade og utilsigtet aktivering.

- 1] Tag det runde bagcover, og sæt Amy Scene Player io-modulet på det i den retning, der er angivet på undersiden af det runde bagcover. Tryk hårdt på forsiden af modulet, til højre og venstre nær knappen **my** så tæt som muligt på den gennemsigtige cirkel uden at trykke på modulets kanter (for at undgå uønsket radiotransmission), indtil det klikker på plads.
- 2] Amy Scene Player io kan derfor bruges som en fjernbetjening, der kan afmonteres og flyttes rundt.

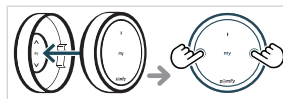

2.7. Tip og anbefalinger til installation

2.7.1. Spørgsmål til produktet?

Problemer	Mulige årsager	Løsninger
Den valgte scene starter ikke når en scenestartknop på Amy Scene Player io er trykket.	Amy Scene Player io er slukket, knapperne på frontpanelet (Scenestart 1, Stop/my, Scenestart 2) er deaktiveret.	Tænd for den for at aktivere knapperne (se Tænding af Amy Scene Player io).
Den valgte scene starter ikke når en scenestartknop på Amy Scene Player io er trykket (ingen LED-reaktion på fronten når der trykkes på en knap, OG på bagsiden når der trykkes på tænd/sluk-knappen).	Batteriet i betjeningsboksen er ved at være afladet.	Skift batteriet i betjeningsenheden efter behov (se under Udskiftning af batteri).
Den valgte scene starter ikke når en scenestartknop på Amy Scene Player io er trykket, men LED'en lyser.	Amy Scene Player io er ikke blevet tilføjet til TaHoma applikationen, eller scenestarteren er ikke konfigureret i applikationen.	Se under Tilføjelse/sletning af Amy Scene Player io .

Problemer	Mulige årsager	Løsninger
Den valgte scene starter ikke når en scenestartknop på Amy Scene Player io er trykket, men LED'en lyser, betjeningsboksen er tilføjet til TaHoma applikationen, og scenestarteren er konfigureret i applikationen.	Eksternt radioudstyr interfererer med radiomodtagelsen.	Sluk alle radioapparater i nærheden.
Det motorstyrede produkt reagerer ikke, når indetemperaturen stiger (de scener, der er programmeret i TaHoma i tilfælde af en ændring i indetemperaturen, starter ikke).	Temperaturfeedbacken til TaHoma er deaktiveret på Amy Scene Player	Kontrollér sensorstatus på TaHoma, og se om nødvendigt under Brug med TaHoma .

3. BRUG OG VEDLIGEHOLDELSE



FORSIGTIG

Sådan undgår du skader på produktet:

- Undgå stød!
- Undgå fald!
- Spild ikke væske på produktet, og sænk det ikke ned i væske.
- Brug aldrig skuremidler eller opløsningsmidler ved rengøring af produktet.



NOTE

For at bruge knapperne **Scenestart 1**, **Stop/my** eller **Scenestart 2**, skal de aktiveres: produktet skal være tændt (se under **Tænding af Amy Scene Player io**).

3.1. Knapperne scenestart



NOTE

For at bruge disse knapper, skal Amy Scene Player io først tilføjes til TaHoma applikationen, og scenestarter skal konfigureres i applikationen (se **Tilføj/Slet Amy Scene Player io**).

- Tryk på **Scenestartknappen 1** for at starte Scene 1 som er konfigureret i TaHoma applikationen.
- Tryk på **Scenestartknappen 2** for at starte Scene 2 som er konfigureret i TaHoma applikationen.

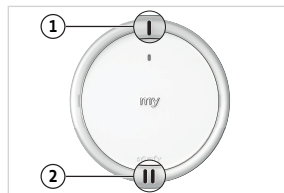

Feedback-LED'en blinker grønt under aktivering af det motorstyrede produkt.

3.2. Knappen Stop/my

Tryk **kortvarigt** på **my** for at starte den sidste scene som blev startet.



3.3. Kontrol af batteriniveaut

Når batteriniveaut er lavt, dæmpes feedback-LED'en på forsiden af Amy Scene Player io gradvist under aktivering af det motorstyrede produkt. Når batteriet er for svagt, kan betjeningsenheden ikke længere sende radioordrer, og dets funktion er hæmmet.



Batteristatus kan kontrolleres på TaHoma, hvis Amy Scene Player io er tilføjet i TaHoma, og der kan sendes en advarsel, hvis denne funktion er aktiveret (følg anvisningerne i TaHoma).

3.4. Brug af temperatursensor

En temperatursensor, der ikke er synlig, er indlejret i Amy Scene Player io.

Denne sensor fungerer i kombination med TaHoma, hvor den optræder som en indendørs temperatursensor.

Når Amy Scene Player io tilføjes i TaHoma applikationen **og**, aktiveres temperaturfeedbacken til TaHoma på Amy Scene Player io, sensoren måler temperaturen i rummet (omkring Amy Scene Player io) og sender de målte værdier til TaHoma. Disse temperaturværdier kan ses på TaHoma og kan derefter bruges til scener med henblik på at optimere hjemmeautomatiseringen.

⚠ FORSIGTIG

Vær forsigtig i tilfælde af vind!

Automatisering fra TaHoma og Amy Scene Player io giver mulighed for automatisk brug af et motorstyret produkt, når rummets temperatur er lig med en bestemt tærskel uden hensyntagen til vinden.

For at maksimere beskyttelsen af det motorstyrede produkt mod vinden og begrænse risikoen for, at det går i stykker, skal du bruge en vindsensor sammen med det motorstyrede produkt (sælges separat).

Under alle omstændigheder beskytter en vindsensor ikke mod pludselige vindstød. I tilfælde af sådanne vejrirsici skal du deaktivere den indbyggede temperatursensor (se nedenfor).

3.4.1. Tilføj Amy Scene Player io i TaHoma

Amy Scene Player io bør allerede være tilføjet til TaHoma, se **Tilføj/slet Amy Scene Player io i TaHoma** i afsnittet **Installation**.

3.4.2. Aktivering/deaktivering af temperaturfeedback

① NOTE

*For at udføre de næste trin skal Amy Scene Player io være tændt, og knapperne på frontpanelet skal være aktiveret (se **Tænding af Amy Scene Player io**).*

Som standard er temperaturfeedbacken til TaHoma deaktiveret på Amy Scene Player io.

- 1] Sådan kontrollerer du, om temperaturfeedbacken til TaHoma er aktiveret eller deaktiveret:

Tryk kortvarigt på tænd/sluk-knappen **én gang** for at se indstillingsfeedback-LED'en svarende til den aktuelle status:

- Den orange LED blinker **4 gange**: Temperaturfeedbacken deaktiveres.
- Den orange LED blinker **2 gange**: Temperaturfeedbacken aktiveres.

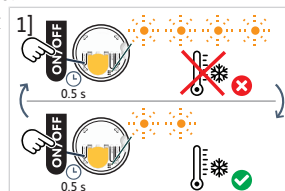

- 2] Sådan aktiverer/deaktiverer du temperaturfeedbacken til TaHoma:

Tryk kortvarigt på tænd/sluk-knappen **to gange efter hinanden** for at aktivere/deaktivere temperaturfeedbacken:

- Den orange LED blinker **2 gange**: Temperaturfeedbacken aktiveres.
- Den orange LED blinker **4 gange**: Temperaturfeedbacken deaktiveres.

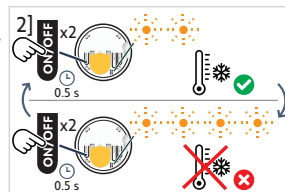

3.5. Udskiftning af batteri



FARE

Læs dokumentet med sikkerhedsanvisninger.

Der er risiko for eksplosion, hvis batteriet bliver udskiftet med et batteri af ukorrekt type.

- 1] Sæt en flad skruetrækker ind i hullet i bunden af det runde bagcover, så du nemt kan skubbe modulet ud af dets støtte. Hvis du bruger monteringspladen og dens firkantede ramme, skal du manuelt fjerne modulet fra dets støtte ved at trække det ind mod dig selv.
- 2] Fjern den første side af batteridækslet på bagsiden af modulet ved at trykke på clipsen. Træk derefter i den midterste del af batteridækslet for at frigøre den første side af dækslet. Tryk på den anden clips for at frigøre dækslet helt.
- 3] Afmonter batteridækslet.
- 4] Indsæt et CR2032 batteri (3 V) med (+) polaritetssiden synlig (**øverst**), skub, og tryk det fast, så det går i indgreb på højre side af batterikontakten. Sæt derefter dækslets stop i bunden.

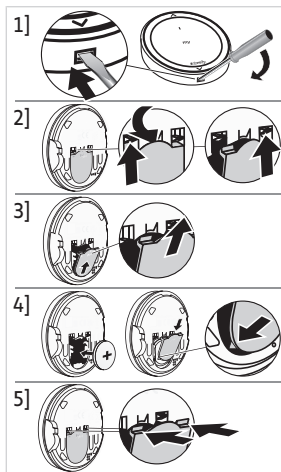

FORSIGTIG

- Overhold polariteten.
- Forsyningsklemmerne må ikke kortsluttes.

- 5] Tryk på toppen af dækslet for at få clipsene til at gå i indgreb.
- 6] Sæt modulet fast på det runde bagcover eller på den firkantede ramme, og sæt den firkantede ramme fast på monteringspladen igen.

3.6. Tip og anbefalinger til brug

3.6.1. Spørgsmål til produktet?

Problemer	Mulige årsager	Løsninger
Den valgte scene starter ikke når en scenestartknap på Amy Scene Player io er trykket.	Amy Scene Player io er slukket, knapperne på frontpanelet (Scenestart 1, Stop/my, Scenestart 2) er deaktiveret.	Tænd for den for at aktivere knapperne (se Tænding af Amy Scene Player io).
Den valgte scene starter ikke når en scenestartknap på Amy Scene Player io er trykket (ingen LED-reaktion på fronten når der trykkes på en knap, OG på bagsiden når der trykkes på tænd/sluk-knappen).	Batteriet i betjeningsboksen er ved at være afladet.	Skift batteriet i betjeningsenheden efter behov (se under Udskiftning af batteri).
Den valgte scene starter ikke når en scenestartknap på Amy Scene Player io er trykket, men LED'en lyser.	Amy Scene Player io er ikke blevet tilføjet til TaHoma applikationen, eller scenestarteren er ikke konfigureret i applikationen.	Se under Tilføjelse/sletning af Amy Scene Player io .
Den valgte scene starter ikke når en scenestartknap på Amy Scene Player io er trykket, men LED'en lyser, betjeningsboksen er tilføjet til TaHoma applikationen, og scenestarteren er konfigureret i applikationen.	Eksternt radioudstyr interfererer med radiomodtagelsen.	Sluk alle radioapparater i nærheden.

Problemer	Mulige årsager	Løsninger
Det motorstyrede produkt reagerer ikke, når indetemperaturen stiger (de scener, der er programmeret i TaHoma i tilfælde af en ændring i indetemperaturen, starter ikke).	Temperaturfeedbacken til TaHoma er deaktiveret på Amy Scene Player io.	Kontrollér sensorstatus på TaHoma, og se om nødvendigt under Brug med TaHoma .

NOTE

Hvis produktet stadig ikke reagerer, skal du kontakte en fagmand.

3.6.2. Erstatning af en ødelagt eller mistet Somfy-betjeningsenhed

For at udskifte den seneste betjeningsenhed, der er mistet eller beskadiget, skal du kontakte en godkendt installatør inden for motorstyring og automatisering til boliger.

4. TEKNISKE DATA

Maksimal frekvens- og effektbånd der anvendes: 868.700 MHz - 869.200 MHz Effektiv sendeeffekt <25 mW.

Miljøet, hvori produktet anvendes, kan mindske radiorækkevidden. Det anbefales at bruge samme **etage** som de styrede produkter. Radiorækkevidde i frit område: .

Anvendelsestemperatur: 0 °C (+32 °F) til +48 °C (+118.4 °F).

Strømforsyning: 1 x type CR2032-batteri, 3 V.

CE SOMFY ACTIVITES SA, 74300 CLUSES FRANKRIG, erklærer hermed, at det trådløse udstyr, for hvilken denne vejledning gælder, er i overensstemmelse med de væsentligste krav i direktivet vedrørende radioudstyr 2014/53/EU og de væsentligste krav i de gældende EU direktiver.

Den fulde ordlyd af EU-overensstemmelseserklæringen findes på www.somfy.com/ce.

KÄÄNNETYT OHJEET

Nämä ohjeet koskevat kaikkia Amy Scene Player io, jonka eri versiot on listattu voimassa olevassa tuoteluettelossa. Tämä kokonainen käyttöohje täydentää tuotteen mukana saatavaa lyhyttä asennusopasta. Noudata myös tämän tuotteen liitteessä olevia **turvallisuusohjeita** ja jotka ovat saatavana myös osoitteessa www.somfy.info.

SISÄLLYSLUETTELO

1. Etukäteistiedot	92
1.1. Johdanto	92
1.2. Turvallisuus ja vastuu	92
1.3. Laatikon sisältö	92
1.4. Amy Scene Player io yksityiskohtaisesti	93
2. Asennus	93
2.1. Tilan valinta	94
2.2. Amy Scene Player ion lisääminen/poistaminen	94
2.3. Amy Scene Player ion kytkeminen päälle	95
2.4. Lämpötila-anturin suorituskyvyn optimointi	96
2.5. Seinäteline	96
2.6. Käyttö kaukosäätimenä	98
2.7. Vinkkejä ja neuvoja asennukseen	99
3. Käyttö ja huolto	99
3.1. Skenaarion käynnistys -painikkeet	100
3.2. Stop/my-painike	100
3.3. Pariston varaustason tarkastaminen	100
3.4. Lämpötilatunnistimen käyttö	100
3.5. Pariston vaihto	101
3.6. Vinkkejä ja neuvoja käyttöön	102
4. Tekniset tiedot	102

YLEISTÄ

Turvallisuusohjeet



VAARA

Merkitsee vaaraa, joka johtaa välittömästi kuolemaan tai vakaviin vammoihin.



VAROITUS

Merkitsee vaaraa, joka saattaa johtaa kuolemaan tai vakaviin vammoihin.



VAROTOIMI

Merkitsee vaaraa, joka saattaa johtaa lievään loukkaantumiseen tai keskivaikeisiin vammoihin.



VAROITUKSET

Merkitsee vaaraa, joka saattaa vaurioittaa tuotetta tai rikkoa sen.

1. ETUKÄTEISTIEDOT

1.1. Johdanto

Amy Scene Player io on langaton radioseinäkytkin, jolla käyttäjä voi ohjata kohteeseen TaHoma määritettyjä skenaarioita.

Amy Scene Player io sisältää upotetun sisälämpötilatunnistimen, joka toimii käytettäessä TaHoma switch.

Valitusta versiosta riippuen, Amy Scene Player io voidaan asentaa seinään tai sitä voidaan käyttää kaukosäätimenä (ainoastaan kun pyöreä takakansi).

1.2. Turvallisuus ja vastuu

Ennen kuin asennat Amy Scene Player io ja käytät sitä, lue tuotteen laatikossa mukana ollut turvallisuusohjeet-asiakirja, joka on saatavana myös verkossa osoitteessa www.somfy.info.

1.3. Laatikon sisältö

Viitteestä riippuen saatavana on 2 sarjaa:

1.3.1. Sarja, jossa on neliönmuotoinen kehys

- Amy Scene Player io moduuli (jossa 1 x tyypin CR2032 paristo, 3 V sisältyy).
- Neliönmuotoinen kehys
- Lyhyt asennusohje
- Turvallisuusohjeet
- Kaksipuolinen teippi
- Asennuslevy

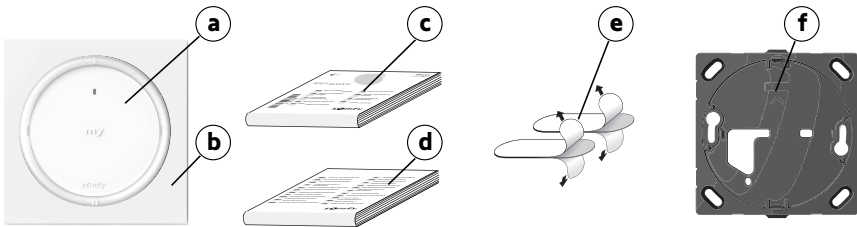

1.3.2. Sarja, jossa pyöreä takakansi

- Amy Scene Player io moduuli (jossa 1 x tyypin CR2032 paristo, 3 V sisältyy).
- Pyöreä takakansi
- Lyhyt asennusohje
- Turvallisuusohjeet
- Kaksipuolinen teippi

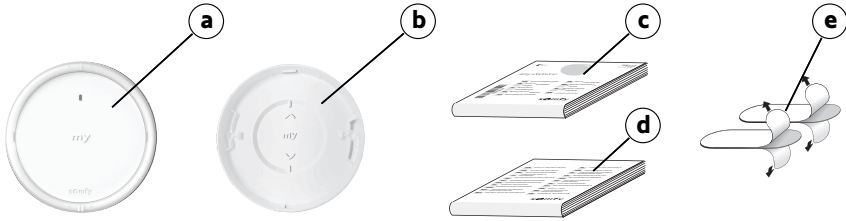

1.4. Amy Scene Player io yksityiskohtaisesti

OHJE

Katso lisätietoja painikkeiden toiminnoista kappaleesta Asennus tai Käyttö ja huolto.

- a) Skenaarion käynnistys -painike 1
- b) Stop/my-painike
- c) Skenaarion käynnistys -painike 2
- d) Palaute-LED
- e) Upotettu lämpötilatunnistin (ei näkyvässä, integroitu kaukosäätimen sisälle)
- f) On/Off-painike
- g) Pariston kansi
- h) PROG-painike
- i) Tila-painike
- j) Palaute-LEDin asetukset

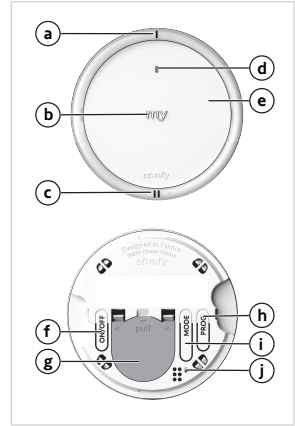

2.ASENNUS

OHJE

Älä paina painikkeita millään työkalulla!

OHJE

Kuljetusta varten Amy Scene Player io kytketään pois päältä: etupaneelin painikkeet (Skenaarion käynnistys -painike 1, Stop/my, Skenaarion käynnistys -painike 2) otetaan pois käytöstä, mutta PROG-painike ja Tila-painike ovat aina käytössä.

On suositeltavaa tehdä seuraavat vaiheet etupaneelin painikkeiden ollessa edelleen pois käytöstä, jotta vältetään ei-toivottujen komentojen lähettämiseltä moduulin käsittelyn yhteydessä. Etupaneelin painikkeiden aktivointi voidaan siis suorittaa Amy Scene Player io lisäämisen jälkeen ennen seinäkiinnitystä (katso Päälle kytkeminen Amy Scene Player io).

2.1.Tilan valinta

Tilan painiketta käytetään Alhaisen virran tilan (LPM) käytöstä poistoon ja käyttöönottoon ohjattavien moottoroitujen tuotteiden tyypistä riippuen. Alhaisen virran tila on otettava käyttöön, jos Amy Scene Player io liitetään itsenäisiin moottoreihin tai alhaisen virrankulutuksen moottoreihin (yhteensopiva ainoastaan Somfy:n itsenäisten tuotteiden kanssa).





OHJE

- Oletuksena Alhaisen virran tila otetaan käyttöön kohdassa Amy Scene Player io.
- Alhaisen virran tilan käytöstäpoisto lisää Amy Scene Player io itsenäisyyttä ja heikentää radioyhteyttä ja siihen liittyvää interferenssiä.

1] Tarkistus, onko alhaisen virran tila käytössä vai deaktivoitu:

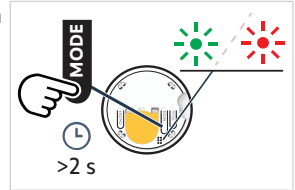
Paina ja pidä painettuna Tila-painiketta (yli 2 sekuntia) nähdäksesi, minkä värisenä asetusten palaute-LED vilkuttaa valitaksesi alhaisen virran tilan hallinnan.



LED-väri ja vilkhdusten lukumäärä		Alhaisen virran tilan hallinta	
Vihreä LED	vilkkuu 1 kerran		LPM käytössä
Punainen LED	vilkkuu 1 kerran		LPM ei käytössä

2] Alhaisen virran tilan käyttöönotto/käytöstäpoisto:

Paina kerran tai kahdesti peräkkäin lyhyesti Tila-painiketta ottaaksesi alhaisen virran tilan käyttöön tai poistaaksesi sen käytöstä.

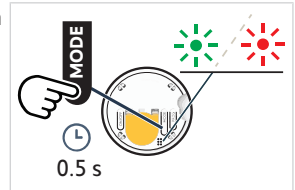

Lyhyiden painallusten lukumäärä		Alhaisen virran tilan hallinta	
Paina lyhyesti 1 kerran			LPM käytössä
Paina lyhyesti 2 kertaa			LPM ei käytössä

2.2.Amy Scene Player ion lisääminen/poistaminen

OHJE

Ohjelmoi ensimmäinen kaukosäädin io-moottorin tai -vastaanottimen ohjeiden mukaan.

Kun haluat käyttää Amy Scene Player io, se on lisättävä kohteeseen TaHoma ja skenaarion käynnistimeen on oltava määritettynä sovellukseen TaHoma.

2.2.1. Amy Scene Player ion lisääminen TaHomaan / poistaminen TaHomasta

OHJE

On suositeltavaa tehdä seuraavat vaiheet etupaneelin painikkeiden ollessa edelleen pois käytöstä, jotta vältytään ei-toivottujen komentojen lähettämiseltä moduulin käsittelyn yhteydessä (katso Päälle kytkeminen Amy Scene Player io).

Lisätäksesi tai poistaaksesi tuotteen Amy Scene Player io kohteesta TaHoma, sinun on päästävä käsiksi kohteeseen TaHoma switch ja sen käyttöön, sekä sovellukseen TaHoma: sinulla on oltava yhteensopiva puhelin tai mobiililaitte.



Sovellus on ladattavissa ilmaiseksi **Apple** Storen alustoilta ja **Google Play** Storesta seuraaviin mobiililaitteisiin:

- Apple iPhone® -matkapuhelin tai mobiililaitte, jossa on iOS-käyttöjärjestelmä, joka käyttää vähintään iOS -versiota.
- Matkapuhelin tai mobiililaitte, jossa on käyttöjärjestelmän vähintään Android™ OS.

Sovelluksen TaHoma ohjelmistoversio saattaa päivittyä ajoittain uusien ominaisuuksien ja palvelujen lisäämiseksi.

Lisätäksesi tuotteen Amy Scene Player io kohteeseen TaHoma, noudata sovelluksen TaHoma ohjeita.

2.2.2. Skenaarion käynnistimen määrittäminen TaHomassa

Skenaarion käynnistin on määritettävä sovelluksessa TaHoma:

- Määritä yksi skenaario **Skenaarion käynnistys -painikkeeseen 1** ja toinen skenaario **Skenaarion käynnistys -painikkeeseen 2**, joko valitsemalla skenaariot, jotka on valmiiksi luotuna sovelluksessa TaHoma, tai luomalla uusia erityisiä skenaarioita.

Määrittääksesi skenaarion käynnistimen kohteessa TaHoma noudata ohjeita sovelluksessa TaHoma.

2.3. Amy Scene Player ion kytkeminen päälle

- 1] Ota etupaneelin painikkeet käyttöön painamalla pitkään On/Off-painiketta, kunnes palaute-LEDin asetukset syttyvät **vihreinä**. Se kytkee Pois päältä -tilasta Päälle-tilaan.
- 2] Ota etupaneelin painikkeet pois käytöstä painamalla pitkään On/Off-painiketta, kunnes palaute-LEDin asetukset syttyvät **punaisina**. Se osoittaa Pois päältä -tilaa.

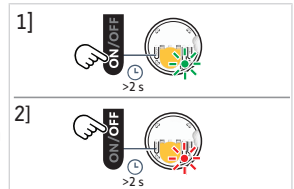

OHJE

PROG-painike ja Tila-painike ovat aina käytössä, silloinkin, kun etupaneelin painikkeet on otettu pois käytöstä On/Off-painikkeella.

2.4. Lämpötila-anturin suorituskyvyn optimointi

Varmista upotetun lämpötila-anturin suorituskyvyn optimointi noudattamalla näitä ohjeita:

- Asenna mieluiten seinään anturin suorituskyvyn nostamiseksi (tarkkuus ja toistettavuus). mittaus on siten johdonmukaisempi huoneen lämpötilan kanssa.
- Vältä Amy Scene Player io asettamista suoraan auringonvaloon.
- Älä aseta minkään kuuman tai kylmän lähteen läheisyyteen (ihanteellisesti 1 m päähän lämpöpatterista, ilmastointilaitteesta, liedestä jne.).
- Älä aseta suoraan ilmapirtaukseen (vähintään 25 cm päähän aukosta).
- Vältä suljettua aluetta, jossa ympäröivä ilma ei vaikuta anturiin.

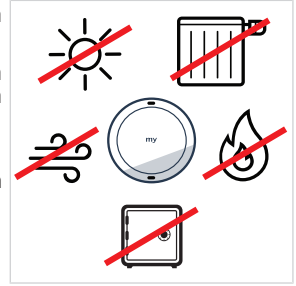

2.5. Seinäteline

OHJE

- *Samalla taajuudella toimivien radiolaitteiden käyttö voi aiheuttaa interferenssiä ja vähentää tuotteen suorituskykyä.*
- *Älä koskaan asenna kaukosäädintä metallikehykseen tai metallipintojen lähelle, sillä tämä voi lyhentää kantomatkaa.*
- *Paikka, jossa laitetta käytetään saattaa heikentää kantomatkaa.*
- *Suosittelaa käyttöä samassa kerroksessa ohjattujen tuotteiden kanssa.*
- *Radion kantomatka vapaassa kentässä: 150 m.*

Seinäasennukseen Amy Scene Player io on kaksi mahdollista tapaa takakannen tyyppiin mukaan:

- Kiinnitys kaksipuolisella teipillä (toimitetaan tuotteen mukana).
- Kiinnitys ruuveilla (seinään tai upposennettavaan laatikkoon).

2.5.1. Seinäasennus levyllä ja neliönmuotoisella kehyksellä

2.5.1.1. Kaksipuolisen teipin käyttö

OHJE

Laitte on suunniteltu kiinnitettäväksi useimpiin seinäpintoihin, kuten maalipintaan, tapettiin, keraamisen pintaan, puuhun, lakattuun puuhun, pohjamaaliin/pinnoitteeseen. Seinien on kuitenkin oltava tasaiset ja puhtaat.

- 1] Poista kaksipuolisen teipin suojakalvo.
- 2] Ota mukana toimitettu asennuslevy ja aseta kaksipuolinen teippi sen taakse.
- 3] Irrrota kaksipuolisen teipin toinen suojakalvo jo kiinnitetystä teipistä.
- 4] Noudata mustan asennuslevyn etuosassa ilmoitettua suuntaa ja paina sitä tasaiselle, puhtaalle ja kuivalle pinnalle. Varmista, että se on kiinnitetty kunnolla pintaan.
- 5] Kiinnitä ensin neliönmuotoinen kehys mustaan asennuslevyyn.

OHJE

Varmista, että Amy Scene Player io on kytketty päälle ennen moduulin kiinnittämistä (katso **Päälle kytkentä Amy Scene Player io**).

- 6] Kiinnitä Amy Scene Player io moduuli mustaan asennuslevyyn. Paina lujasti moduulin etuosaa oikealta ja vasemmalta läheltä **my**-painiketta, mahdollisimman lähellä läpikuultavaa ympyrää painamatta moduulin reunoja (ei-toivotun radiolähteyksen välttämiseksi), kunnes se napsahtaa paikalleen.

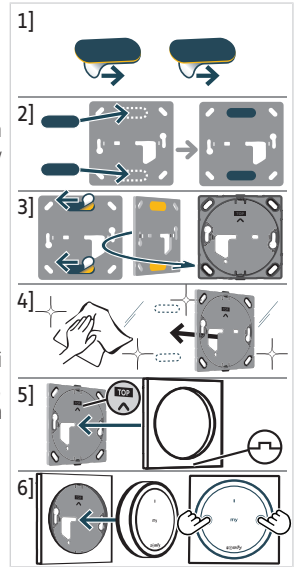

2.5.1.2. Ruuvien käyttö

VAROITUKSET

- Älä käytä sähkötoimista ruuvinväännintä.
- Kokoamisjärjestystä on noudatettava, jotta osat sopivat yhteen oikein eivätkä vaurioidu.
- Mustan asennuslevyn kiinnittämiseksi uppoasennettavaan koteloon, uppoasennetun kotelon 2 ruuvireiän on oltava vaakasuorassa, ei pystysuorassa.
- Jos asennus tehdään väärin, peitä kotelo peitelevyllä ja kiinnitä Amy Scene Player io kaksipuolisella teipillä.

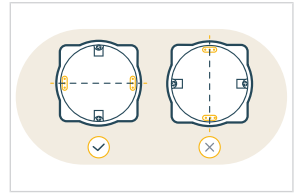

OHJE

Kiinnitä musta asennuslevy suoraan seinään käyttämällä joko kahta vaakasuuntaista reikää tai 4 reikää kussakin kulmassa.

- 1] Kiinnitä musta asennuslevy ruuveilla, jotka sopivat reiän kokoon ja seinän tyyppiin, noudattaen etupaneelissa näkyvää suuntaa.
- 2] Kiinnitä ensin neliönmuotoinen kehys mustaan asennuslevyyn.

OHJE

Varmista, että Amy Scene Player io on kytketty päälle ennen moduulin kiinnittämistä (katso **Päälle kytkentä Amy Scene Player io**).

- 3] Kiinnitä Amy Scene Player io moduuli mustaan asennuslevyyn neliönmuotoisen kehyksen läpi. Paina lujasti moduulin etuosaa oikealta ja vasemmalta läheltä **my**-painiketta, mahdollisimman lähellä läpikuultavaa ympyrää painamatta moduulin reunoja (ei-toivotun radiolähteyksen välttämiseksi), kunnes se napsahtaa paikalleen.

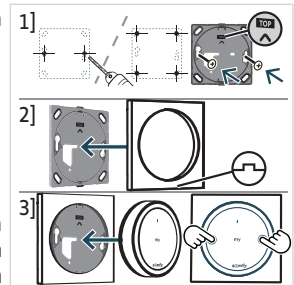

2.5.2. Seinäasennus pyöreään takakannen kanssa

2.5.2.1. Kaksipuolisten teippien käyttö

OHJE

Laite on suunniteltu kiinnitettäväksi useimpiin seinäpintoihin, kuten maalipintaan, tapettiin, keraamisen pintaan, puuhun, lakattuun puuhun, pohjamaaliin/pinnoitteeseen. Seinien on kuitenkin oltava tasaiset ja puhtaat.

- 1] Poista kaksipuolisen teipin suojakalvo.
- 2] Ota mukana toimitettu pyöreä takakansi ja aseta kaksipuoliset teipit sen taakse.
- 3] Irrrota kaksipuolisen teipin toinen suojakalvo jo kiinnitetystä teipistä.
- 4] Noudata pyöreän takakannen sisällä ilmoitettua suuntaa ja paina sitä tasaiselle, puhtaalle ja kuivalle pinnalle. Varmista, että se on kiinnitetty kunnolla pintaan.

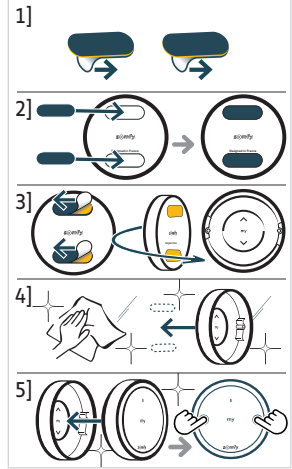

OHJE

Varmista, että Amy Scene Player io on kytketty päälle ennen moduulin kiinnittämistä (katso Päälle kytkentä Amy Scene Player io).

- 5] Kiinnitä Amy Scene Player io moduuli pyöreään takakanteen. Paina lujasti moduulin etuosaa oikealta ja vasemmalta läheltä **my**-painiketta, mahdollisimman lähellä läpikuultavaa ympyrää painamatta moduulin reunoja (ei-toivotun radiolähteyksen välttämiseksi), kunnes se napsahtaa paikalleen.

2.5.2.2. Ruuvien käyttö



VAROITUKSET

- Älä käytä sähkötoimista ruuvinväännintä.
- Kokoamisjärjestystä on noudatettava, jotta osat sopivat yhteen oikein eivätkä vaurioidu.

- 1] Poraa 2 vaakasuoraa reikää osoitettujen poranreikien läpi pyöreän takakannen sisälle kummallekin puolelle.
- 2] Kiinnitä pyöreä takakannen kannake sopivilla ruuveilla, jotka sopivat reiän kokoon ja seinän tyyppiin, noudattaen pyöreän takakannen sisällä näkyvää suuntaa.

OHJE

Varmista, että Amy Scene Player io on kytketty päälle ennen moduulin kiinnittämistä (katso Päälle kytkentä Amy Scene Player io).

- 3] Kiinnitä Amy Scene Player io moduuli pyöreään takakanteen. Paina lujasti moduulin etuosaa oikealta ja vasemmalta läheltä **my**-painiketta, mahdollisimman lähellä läpikuultavaa ympyrää painamatta moduulin reunoja (ei-toivotun radiolähteyksen välttämiseksi), kunnes se napsahtaa paikalleen.

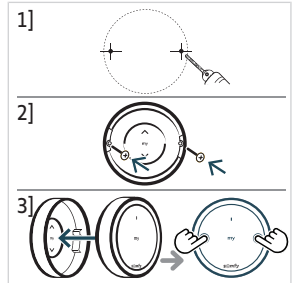

2.6. Käyttö kaukosäätimenä

OHJE

Kohdetta Amy Scene Player io voidaan käyttää kaukosäätimenä ilman kiinnitystä seinään. Varmista, että pyöreä takakansi on kiinnitetty tiukasti Amy Scene Player io-moduuliin takaosan suojaamiseksi vaurioitumiselta ja vahingossa tapahtuvan käyttöönoton välttämiseksi.

- 1] Ota pyöreä takakansi ja kiinnitä siihen Amy Scene Player io -moduuli, noudata pyöreään takakannen sisällä osoitettua suuntaa. Paina lujasti moduulin etuosaa oikealta ja vasemmalta läheltä **my**-painiketta, mahdollisimman lähellä läpikuultavaa ympyrää painamatta moduulin reunoja (ei-toivotun radiolähteyksen välttämiseksi), kunnes se napsahtaa paikalleen.
- 2] Amy Scene Player io voidaan näin ollen käyttää kaukosäätimenä, joka voidaan laskea alas tai siirtää.

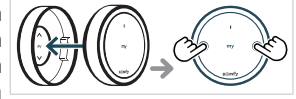

2.7. Vinkkejä ja neuvoja asennukseen

2.7.1. Kysymyksiä tuotteesta?

Vika	Mahdolliset syyt	Ratkaisut
Valittu skenaario ei käynnisty, kun Skenaarion käynnistys -painiketta kohteessa Amy Scene Player io painetaan.	Amy Scene Player io kytketään pois päältä, etupaneelin painikkeet (Skenaarion käynnistys 1, Stop/my, Skenaarion käynnistys 2) otetaan pois käytöstä.	Kytke se päälle ottaaksesi painikkeet käyttöön (katso Päälle kytkeminen Amy Scene Player io).
Valittu Skenaario ei käynnisty, kun Skenaarion käynnistys -painiketta painetaan kohteessa Amy Scene Player io (LED ei reagoi edessä, kun painiketta painetaan EIKÄ takana, kun On/Off-painiketta painetaan).	Kaukosäätimen paristo on lopussa.	Vaihda kaukosäätimen paristo tarvittaessa (katso Pariston vaihto).
Valittu skenaario ei käynnisty, kun Skenaarion käynnistys -painiketta kohteessa Amy Scene Player io painetaan, mutta LED syttyy.	Amy Scene Player io ei ole lisätty sovellukseen TaHoma tai skenaarion käynnistintä ei ole määritetty sovellukseen.	Katso Lisääminen/ poistaminen Amy Scene Player io.
Valittu skenaario ei käynnisty, kun Skenaarion käynnistys -painiketta kohteessa Amy Scene Player io painetaan, mutta LED syttyy, kaukosäädin on lisätty sovellukseen TaHoma ja skenaarion käynnistin on määritetty sovellukseen.	Ulkoinen radiolaitte häiritsee radiovastaanottoa.	Sammuta lähellä olevat radiolaitteet.
Moottoroitu laite ei reagoi, kun sisälämpötila nousee (kohteeseen TaHoma ohjelmoidut skenaariot eivät käynnisty, jos sisälämpötila muuttuu).	Lämpötilan palaute kohteessa TaHoma otetaan pois käytöstä kohteessa Amy Scene Player io.	Tarkasta anturin tila TaHoma-sovelluksessa ja katso tarvittaessa Käyttö TaHoman kanssa .

3. KÄYTTÖ JA HUOLTO



VAROITUKSET

Laitteen vaurioitumisen estäminen:

- Vältä iskuja!
- Vältä pudottamista!
- Älä roiskuta nesteitä laitteeseen, äläkä upota sitä nesteeseen.
- Älä käytä hankaavia tuotteita tai liuottimia tuotteen puhdistukseen.



OHJE

Käyttääksesi Skenaarion käynnistys 1, Stop/my tai Skenaarion käynnistys 2 -painikkeita niiden on oltava otettuna käyttöön: laite on oltava kytkettynä päälle (katso **Päälle kytkeminen** Amy Scene Player io).

3.1.Skenaarion käynnistys -painikkeet

OHJE

Jotta näitä painikkeita voidaan käyttää, Amy Scene Player io on oltava lisätty sovellukseen TaHoma ja skenaarion käynnistin määritettynä sovellukseen (katso Lisääminen/poistaminen Amy Scene Player io).

- Paina **Skenaarion käynnistys -painiketta 1** käynnistääksesi Skenaarion 1, joka on määritetty sovellukseen TaHoma.
- Paina **Skenaarion käynnistys -painiketta 2** käynnistääksesi Skenaarion 2, joka on määritetty sovellukseen TaHoma.

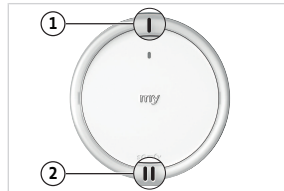

Palautte-LED vilkkuu vihreänä moottoroidun laitteen/moottoroitujen laitteiden käyttöönoton aikana.

3.2.Stop/my-painike

Paina **hetken my** pysäyttääksesi viimeksi käynnistetyn skenaarion.



3.3.Pariston varaustason tarkastaminen

Kun pariston taso on alhainen, palautte-LED kohteen Amy Scene Player io etupuolella himmenee asteittain moottoroitujen laitteiden käyttöönoton aikana. Kun pariston taso on liian heikko, kaukosäädin ei voi enää lähettää radiokäskyjä, jolloin sen toiminta estyy.



Pariston taso voidaan tarkastaa sovelluksessa TaHoma, jos Amy Scene Player io on lisätty kohteeseen TaHoma, myös hälytys saatetaan lähettää, jos kyseinen ominaisuus on käytössä (noudata sovelluksen ohjeita kohdassa TaHoma).

3.4.Lämpötilatunnistimen käyttö

Ei näkyvissä oleva lämpötilatunnistin on upotettu kohteeseen Amy Scene Player io.

Tämä tunnistin toimii yhdessä kohteen TaHoma kanssa, jossa se näkyy sisälämpötilatunnistimena.

Kun Amy Scene Player io lisätään sovellukseen TaHoma ja lämpötilan palautte sovelluksessa TaHoma on käytössä kohteessa Amy Scene Player io, tunnistin mittaa lämpötilan huoneen sisällä (kohteen Amy Scene Player io ympärillä) ja lähettää mitatut arvot sovellukseen TaHoma. Nämä lämpötila-arvo voidaan nähdä sovelluksessa TaHoma ja niitä voidaan käyttää skenaarioissa kodin automatisoinnin optimointiin.



VAROITUKSET

Ole varoivainen, jos tulee!

Kohteen TaHoma ja kohteen Amy Scene Player io automatiikka mahdollistaa moottoroidun laitteen automaattisen käytön, kun huonelämpötila vastaa tiettyä raja-arvoa, ilman että tuuli otetaan huomioon.

Käytä moottoroidun laitteen maksimaaliseen suojaukseen tuulelta ja rikkoutumisvaaran rajoittamiseen tuulitunnistinta, joka on parillitettu moottoroituun laitteeseen (myydään erikseen).

Joka tapauksessa huomioi, että tuulitunnistin ei suojaa äkillisiltä tuulenpuuskillta. Tällaisissa sääriskitilanteissa ota upotettu lämpötilatunnistin pois käytöstä (katso alla).

3.4.1.Amy Scene Player ion lisääminen TaHomaan

Amy Scene Player io pitäisi olla jo lisätty kohteeseen TaHoma, katso **Amy Scene Player ion lisääminen TaHomaan / poistaminen TaHomasta** kohdassa **Asennus**.

3.4.2. Lämpötilan palautteen käyttöönotto/käytöstäpoisto

OHJE

Seuraavia vaiheita varten Amy Scene Player io on oltava kytketty päälle, etupaneelin painikkeiden on oltava käytössä (katso Päälle kytkeminen Amy Scene Player io).

Lämpötilan palaute on sovelluksessa TaHoma pois käytöstä tuotteessa Amy Scene Player io.

- 1] Lämpötilan palautteen käytössä olo tai käytöstä pois olemisen tarkastaminen kohteessa TaHoma:

Paina lyhyesti **kerran** On/Off-painiketta nähdäksesi nykyistä tilaa vastaavat palaute-LEDin asetukset:

- Oranssi LED vilkkuu **4 kertaa**: lämpötilan palaute on pois käytöstä.
- Oranssi LED vilkkuu **2 kertaa**: lämpötilan palaute on käytössä.

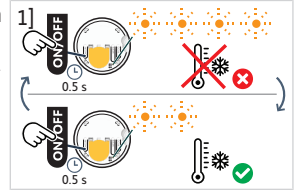

- 2] Lämpötilan palautteen käyttöönotto/käytöstäpoisto kohteessa TaHoma:

Paina lyhyesti **kaksi kertaa peräkkäin** On/Off-painiketta ottaaksesi lämpötilan palautteen käyttöön / pois käytöstä:

- Oranssi LED vilkkuu **2 kertaa**: lämpötilan palaute on käytössä.
- Oranssi LED vilkkuu **4 kertaa**: lämpötilan palaute on pois käytöstä.

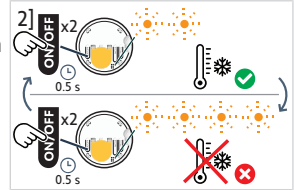

3.5. Pariston vaihto



VAARA

Lue turvallisuusohjeet-asiakirja.

Vääräntyyppisen pariston käyttäminen aiheuttaa räjähdysvaaran.

- 1] Työnnä litteä ruuvimeisseli pyöreän takakannen alaosassa olevaan reikään, jotta moduuli irtoaa helposti tuesta. Tai jos käytät asennuslevyä ja sen neliömäistä kehikko, irrota moduuli manuaalisesti vetämällä sitä kannattimistaan sitä itseäsi kohti.
- 2] Moduulin takana irrota ensin pariston kansi sivusta painamalla kiinnikettä. Vedä sitten pariston kannen keskiosaa vapauttaaksesi kannen ensimmäisen puolen. Työnnä toista kiinnikettä vapauttaaksesi kannen kokonaan.
- 3] Irrota pariston kansi.
- 4] Aseta CR2032 paristo (3 V) niin, että (+) -puolen napa näkyy (päällä). Liu'uta sitä ja työnnä kiinnittääksesi pariston koskettimen oikean puolena. Aseta sitten kannen rajoittimet pohjaan.



VAROITUKSET

- Noudata napaisuutta.
- Virransyöttönavat eivät saa olla oikosulussa.

- 5] Paina kantta, jotta kiinnikkeet kiinnittyvät.

- 6] Kiinnitä moduuli pyöreään takakanteen tai neliömäiseen kehykseen ja kiinnitä neliömäinen kehysrakente takaisin asennuslevyyn.

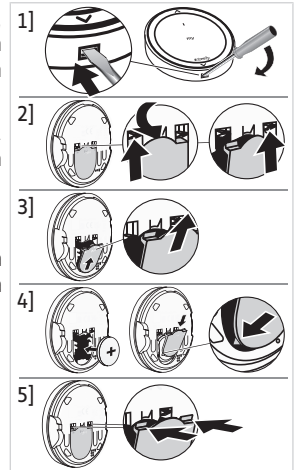

3.6. Vinkkejä ja neuvoja käyttöön

3.6.1. Kysymyksiä tuotteesta?

Vika	Mahdolliset syyt	Ratkaisut
Valittu skenaario ei käynnisty, kun Skenaarion käynnistys -painiketta kohteessa Amy Scene Player io painetaan.	Amy Scene Player io kytketään pois päältä, etupaneelin painikkeet (Skenaarion käynnistys 1, Stop/my, Skenaarion käynnistys 2) otetaan pois käytöstä.	Kytke se päälle ottaaksesi painikkeet käyttöön (katso Päälle kytkeminen Amy Scene Player io).
Valittu Skenaario ei käynnisty, kun Skenaarion käynnistys -painiketta painetaan kohteessa Amy Scene Player io (LED ei reagoi edessä, kun painiketta painetaan EIKÄ takana, kun On/Off-painiketta painetaan).	Kaukosäätimen paristo on lopussa.	Vaihda kaukosäätimen paristo tarvittaessa (katso Pariston vaihto).
Valittu skenaario ei käynnisty, kun Skenaarion käynnistys -painiketta kohteessa Amy Scene Player io painetaan, mutta LED syttyy.	Amy Scene Player io ei ole lisätty sovellukseen TaHoma tai skenaarion käynnistintä ei ole määritetty sovellukseen.	Katso Lisääminen/ poistaminen Amy Scene Player io.
Valittu skenaario ei käynnisty, kun Skenaarion käynnistys -painiketta kohteessa Amy Scene Player io painetaan, mutta LED syttyy, kaukosäädin on lisätty sovellukseen TaHoma ja skenaarion käynnistin on määritetty sovellukseen.	Ulkoinen radiolaite häiritsee radiovastaanottoa.	Sammuuta lähellä olevat radiolaitteet.
Moottoroitu laite ei reagoi, kun sisälämpötila nousee (kohteeseen TaHoma ohjelmoidut skenaariot eivät käynnisty, jos sisälämpötila muuttuu).	Lämpötilan palaute kohteessa TaHoma otetaan pois käytöstä kohteessa Amy Scene Player io.	Tarkasta anturin tila TaHoma-sovelluksessa ja katso tarvittaessa Käyttö TaHoman kanssa .



OHJE

Jos tuote ei vielä toimi, ota yhteyttä moottorin ja kotiautomaatioalan ammattilaiseen.

3.6.2. Kadonneen tai rikkoutuneen Somfyn kaukosäätimen vaihto

Jos haluat vaihtaa viimeisimpänä kadonneen tai rikkoutuneen Somfyn kaukosäätimen, ota yhteys kodin moottoroinnin ja automatisoinnin ammattilaiseen.

4. TEKNISET TIEDOT

Taajuusalueet ja maksimiteho: 868.700 MHz – 869.200 MHz ERP <25 mW

Paikka, jossa laitetta käytetään saattaa heikentää kantomatkaa. Suositellaan käyttöä samassa **kerroksessa** ohjattujen tuotteiden kanssa. Radion kantomatka vapaassa kentässä: .

Käyttölämpötila: 0 °C (+32 °F)...+48 °C (+118.4 °F).

Virtalähde: 1 x tyyppi CR2032 paristo, 3 V.

CE SOMFY ACTIVITES SA, 74300 CLUSES FRANCE, ilmoittaa täten, että tässä ohjeessa kuvattu radiolaitteisto täyttää radiolaitedirektiivin 2014/53/EU vaatimukset ja muiden sovellettävien eurooppalaisten direktiivien olennaiset vaatimukset.

EU-vaatimustenmukaisuusvakuutuksen koko teksti on luettavissa osoitteessa www.somfy.com/ce.

INSTRUKSJONER OVERSATTE

Disse anvisningene gjelder for alle Amy Scene Player io-motorene med versjoner som er tilgjengelige i den gjeldende katalogen.

Denne komplette bruksanvisningen supplerer den korte installasjonsguiden som følger med produktet. Du må også følge instruksjonene i dokumentet **Sikkerhetsinstruksjoner** - Det ligger i produktesken og er også tilgjengelig på www.somfy.info.

INNHOLDSFORTEGNELSE

1. Tidligere informasjon	105
1.1. Innledning	105
1.2. Sikkerhet og ansvar	105
1.3. Inkludert i boksen	105
1.4. Amy Scene Player io i detalj	106
2. Installasjon.....	106
2.1. Modusvalg	107
2.2. Legge til / slette Amy Scene Player io	107
2.3. Slå på Amy Scene Player io	108
2.4. Optimering av ytelsen til temperatursensoren	108
2.5. Veggmontering	109
2.6. Bruk som frittstående fjernkontroll	111
2.7. Tips og råd om installasjon.....	111
3. Bruk og vedlikehold.....	112
3.1. Start scenario-knapper	112
3.2. Stopp/my-knapp.....	112
3.3. Kontrollere batterinivået	113
3.4. Bruke temperatursensor	113
3.5. Bytte batteri	114
3.6. Tips og råd om bruk	114
4. Tekniske data	115

GENERELT

Sikkerhetsanvisninger



FARE

Betyr en fare som kan medføre umiddelbar død eller alvorlige personskader.



ADVARSEL

Betyr en fare som kan medføre død eller alvorlige personskader.



FORSIKTIG

Betyr en fare som kan medføre små til moderate personskader.



NB

Betyr en fare som kan medføre skade på produktet eller ødelegge det.

1. TIDLIGERE INFORMASJON

1.1. Innledning

Amy Scene Player io er en trådløs veggbryter som brukes til å styre scenarier som er konfigurert i TaHoma.

Amy Scene Player io inneholder en innendørs temperatursensor som samarbeider med TaHoma switch.

Avhengig av versjonen kan Amy Scene Player io monteres på veggen eller brukes som en frittstående fjernkontroll (bare versjonen med rundt bakdeksel).

1.2. Sikkerhet og ansvar

Før du installerer og tar i bruk Amy Scene Player io, må du lese instruksjonene i dokumentet Sikkerhetsinstruksjoner som ligger i produktesken - det er også tilgjengelig på www.somfy.info.

1.3. Inkludert i boksen

2 sett er tilgjengelige, avhengig av referansen:

1.3.1. Sett med firkantet ramme

- Amy Scene Player io-modul (med 1 x type CR2032-batteri, 3 V inkludert).
- Firkantet ramme
- Kort installasjonsguide
- Sikkerhetsanvisninger
- Dobbeltsidig tape
- Monteringsplate

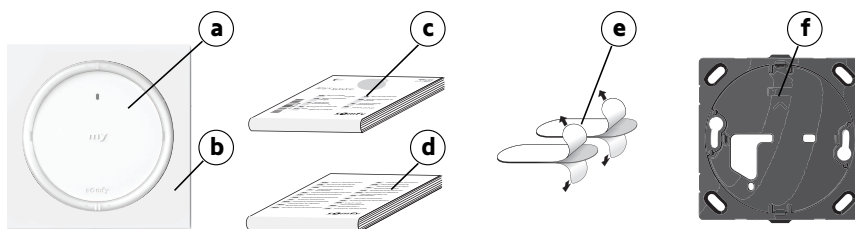

1.3.2. Sett med rundt bakdeksel

- Amy Scene Player io-modul (med 1 x type CR2032-batteri, 3 V inkludert).
- Rundt bakdeksel
- Kort installasjonsguide
- Sikkerhetsanvisninger
- Dobbeltsidig tape

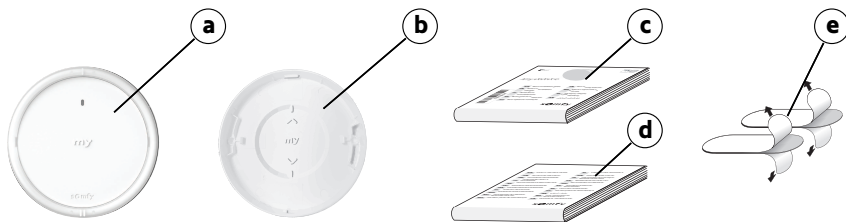

1.4. Amy Scene Player io i detalj

① VEILEDNING

For more informasjon om knappefunksjoner, se kapittelet "Installasjon" eller "Bruk og vedlikehold".

- a) Start scenario knapp 1
- b) Stopp/my-knapp
- c) Start scenario knapp 2
- d) Tilbakemeldings-LED
- e) Innebygd temperatursensor (vises ikke, integrert i fjernkontrollen)
- f) Av/på-knapp
- g) Batterideksel
- h) PROG-knapp
- i) Mode-knapp
- j) Tilbakemeldings-LED for innstillinger

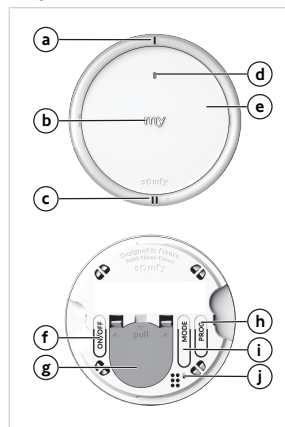

2. INSTALLASJON

① VEILEDNING

Ikke bruk noen verktøyer til å trykke på knapper!

① VEILEDNING

Under transport er Amy Scene Player io slått av: Knappene (Start scenario knapp 1, Stopp/my, Start scenario knapp 2) på frontpanelet er deaktivert, men PROG-knappen og Mode-knappen er alltid aktive.

Det anbefales å gjøre de neste trinnene med knappene på frontpanelet fortsatt deaktivert, for å unngå å sende uønskede kommandoer ved å manipulere modulen. Aktivering av knappene på frontpanelet kan derfor utføres etter å ha lagt til Amy Scene Player io, før veggmontering (se Slå på Amy Scene Player io).

2.1. Modusvalg

Mode-knappen brukes til å deaktivere eller aktivere Low Power Mode (LPM), avhengig av typen motoriserte produkter som skal styres. Low Power Mode må aktiveres hvis Amy Scene Player io er knyttet til uavhengige motorer eller lavforbruksmotorer (bare kompatible med Somfy's uavhengige produkter).

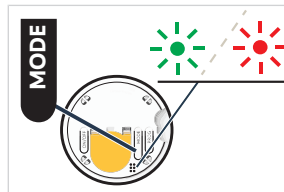

VEILEDNING

- Som standard er Low Power Mode aktivert på Amy Scene Player io.
- Deaktivering av Low Power Mode øker uavhengigheten for Amy Scene Player io og reduserer radiokommunikasjonen og eventuell tilknyttet interferens.

1] For å sjekke om Low Power Mode er aktivert eller deaktivert:

Trykk og hold inne Mode-knappen (i over 2 sekunder) for å se fargen på den blinkende tilbakemeldings-LED-en for innstillinger, som angir den valgte Low Power Mode-styringen.

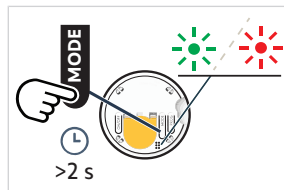

	LED-farge og antall blink		Low Power Mode-styring
Grønn lysdiode	Blinker 1 gang 		LPM aktivert
Rød lysdiode	Blinker 1 gang 		LPM deaktivert

2] For å aktivere/deaktivere Low Power Mode:

Trykk kort én eller to ganger etter hverandre på Mode-knappen for å aktivere eller deaktivere Low Power-modus.

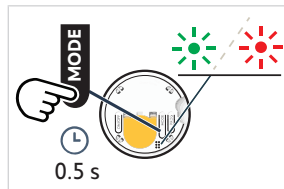

	Antall korte trykk		Low Power Mode-styring
	Trykk kort 1 gang		LPM aktivert
	Trykk kort 2 ganger		LPM deaktivert

2.2. Legge til / slette Amy Scene Player io

VEILEDNING

For å programmere den første fjernkontrollen, se bruksanvisningen for io-motoren eller io-mottakeren.

For å bruke Amy Scene Player io, må den legges til TaHoma, og scenariostart må konfigureres i TaHoma-appen.

2.2.1. Legge til / slette Amy Scene Player io i TaHoma

VEILEDNING

Det anbefales å utføre de neste trinnene mens knappene på frontpanelet er deaktivert for å unngå å sende uønskede kommandoer under håndtering av modulen (se **Slå på Amy Scene Player io**).

For å legge til eller slette Amy Scene Player io i TaHoma, trenger du tilgang til en TaHoma switch og TaHoma-app: du trenger en kompatibel telefon eller mobil enhet.



Du kan laste ned appen kostnadsfritt fra **Apple Store** og **Google Play** på følgende mobile enheter:

- Apple iPhone® mobiltelefon eller mobil enhet med iOS eller senere.
- Mobiltelefon eller mobil enhet med Android™ OS eller senere.

TaHoma-appen kan bli oppdatert fra tid til annen for å legge til nye egenskaper og tjenester.

For å legge til eller slette Amy Scene Player io i TaHoma, følger du anvisningene i TaHoma-appen.

2.2.2. Konfigurere scenarionstart i TaHoma

Scenarionstart må konfigureres i TaHoma-appen.

- Tilordne et scenario til **Start scenario knapp 1** og et nytt scenario til **Start scenario knapp 2**, enten ved å velge scenarior som allerede er laget i TaHoma-appen, eller ved å lage nye scenarior.

For å konfigurere scenarionstart TaHoma følger du anvisningene i TaHoma-appen.

2.3. Slå på Amy Scene Player io

- 1] For å aktivere knappene på frontpanelet trykker du lenge på Av/på-knappen helt til tilbakemeldings-LED-en for innstillinger lyser **grønt**. Den endrer status fra Av til På.
- 2] For å deaktivere knappene på frontpanelet trykker du lenge på Av/på-knappen helt til tilbakemeldings-LED-en for innstillinger lyser **rødt**. Dette angir Av-status.



VEILEDNING

PROG-knappen og **Mode-knappen** er alltid aktive, selv når knappene på frontpanelet er deaktivert med av/på-knappen.

2.4. Optimering av ytelsen til temperatursensoren

Følg anbefalingene under for å sikre optimal ytelse for den innebygde temperatursensoren:

- Velg veggmontering for å oppnå høyest mulig ytelse for sensoren (nøyaktighet og repeterbarhet). Temperaturmålingen vil da stemme bedre overens med den opplevde temperaturen i rommet.
- Ikke plasser Amy Scene Player io i direkte solskinn.
- Plasser den på god avstand fra alle varme- og kuldekilder (helst 1 m fra varmeovn, klimaanlegg, peis osv.).
- Plasser den på god avstand fra direkte luftstrømmer (minst 25 cm fra en åpning).
- Unngå lukkede områder, der sensoren ikke vil bli påvirket av omgivelsesluften.

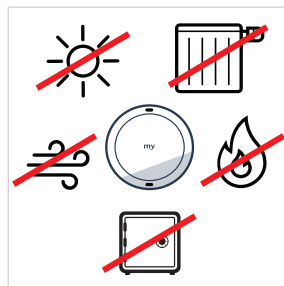

2.5. Veggmontering

① VEILEDNING

- *Bruk av radioapparater på samme frekvens kan skape interferens og redusere produktets ytelse.*
- *Ikke bruk fjernkontrollen i nærheten av en metallramme eller metalloverflater, da dette kan redusere radiorekkevidden.*
- *Omgivelsene der produktet anvendes, kan redusere radiorekkevidden.*
- *Det anbefales å bruke fjernkontrollen i den samme etasjen som produktene som skal styres.*
- *Radiorekkevidde i fritt felt: 150 m.*

Amy Scene Player io kan monteres på to måter på veggen, avhengig av bakdekselttype:

- Ved å feste den med dobbeltsidig tape (følger med produktet).
- Ved å feste den med skruer (på veggen eller i en innfelt boks).

2.5.1. Veggmontering med monteringsplate og firkantet ramme

2.5.1.1. Bruk av dobbeltsidig tape

① VEILEDNING

Produktet er designet for å kunne festes på de fleste veggflater, slik som maling, tapet, fajanse, tre, lakkert tre, grunning/belegg. Men veggene må være flate og rene.

- 1] Fjern beskyttelsesfilmen fra den dobbeltsidige tapen.
- 2] Finn frem den medfølgende svarte monteringsplaten og fest den dobbeltsidige tapen på baksiden.
- 3] Fjern beskyttelsesfilmen på den andre siden av den dobbeltsidige tapen som allerede er festet.
- 4] Følg angitt retning på forsiden av den svarte monteringsplaten, og trykk den ned på en flat, ren og tørr overflate. Kontroller at det sitter godt fast på underlaget.
- 5] Klips først den firkantede rammen på den svarte monteringsplaten.

① VEILEDNING

Kontroller at Amy Scene Player io er slått på før du klipser fast modulen (se Slå på Amy Scene Player io).

- 6] Klips Amy Scene Player io-modulen på den svarte monteringsplaten. Trykk fast ned på forsiden av modulen, på høyre og venstre side, nær **my**-knappen, så nær den transparente sirkelen som mulig, men uten å trykke på kantene av modulen (for å unngå uønsket radiosending), til den klikker på plass.

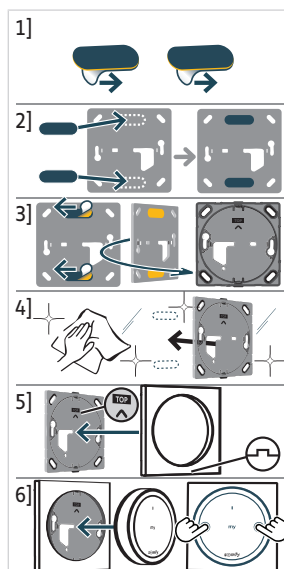

2.5.1.2. Bruke skruer

△ NB

- Ikke bruk elektrisk skrutrekker.
- Monteringsrekkefølgen må følges for å være sikker på at delene passer riktig sammen og ikke blir ødelagt.
- For å feste den svarte monteringsplaten på en innfelt boks, må de 2 skruerullene på den innfelte boksen være horisontale og ikke vertikale.
- Ved feilmontering kan du skjule boksen med en dekkplate og feste Amy Scene Player io med dobbeltsidig tape.

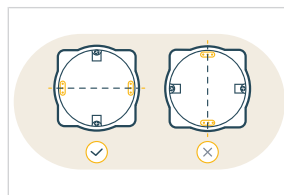

① VEILEDNING

For å feste den svarte monteringsplaten direkte på veggen kan du enten bruke de 2 horisontale hullene eller de 4 hjørnehullene.

- 1] Fest den svarte monteringsplaten med skruer som er tilpasset hullstørrelse og veggtype, og følg den anviste retningen på frontpanelet.
- 2] Klips først den firkantede rammen på den svarte monteringsplaten.

① VEILEDNING

Kontroller at Amy Scene Player io er slått på før du klipser fast modulen (se Slå på Amy Scene Player io).

- 3] Klips Amy Scene Player io-modulen på den svarte monteringsplaten gjennom den firkantede rammen. Trykk fast ned på forsiden av modulen, på høyre og venstre side, nær **my**-knappen, så nær den transparente sirkelen som mulig, men uten å trykke på kantene av modulen (for å unngå uønsket radiosending), til den klikker på plass.

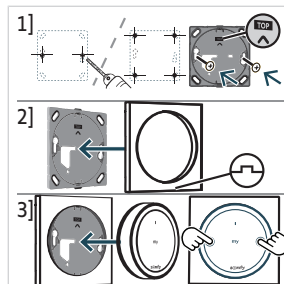

2.5.2. Veggmontering med rundt bakdeksel

2.5.2.1. Bruk av dobbeltsidig tape

① VEILEDNING

Produktet er designet for å kunne festes på de fleste veggflater, slik som maling, tapet, fajanse, tre, lakkert tre, grunning/belegg. Men veggene må være flate og rene.

- 1] Fjern beskyttelsesfilmen fra den dobbeltsidige tapen.
- 2] Finn frem det runde bakdekselet og fest den dobbeltsidige tapen på baksiden.
- 3] Fjern beskyttelsesfilmen på den andre siden av den dobbeltsidige tapen som allerede er festet.
- 4] Følg retningen som er angitt inne i det runde bakdekselet, og trykk det ned på en flat, ren og tørr overflate. Kontroller at det sitter godt fast på underlaget.

① VEILEDNING

Kontroller at Amy Scene Player io er slått på før du klipser fast modulen (se Slå på Amy Scene Player io).

- 5] Klips Amy Scene Player io-modulen på det runde bakdekselet. Trykk fast ned på forsiden av modulen, på høyre og venstre side, nær **my**-knappen, så nær den transparente sirkelen som mulig, men uten å trykke på kantene av modulen (for å unngå uønsket radiosending), til den klikker på plass.

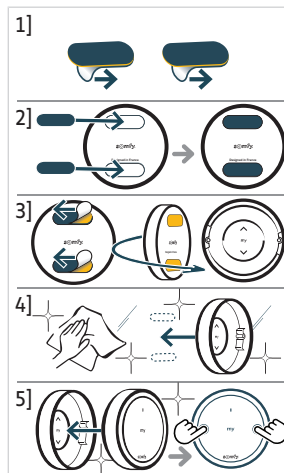

2.5.2.2. Bruke skruer



NB

- Ikke bruk elektrisk skrutrekker.
- Monteringsrekkefølgen må følges for å være sikker på at delene passer riktig sammen og ikke blir ødelagt.

- 1] Bor 2 horisontale hull gjennom de angitte boremerkene på hver side inni det runde bakdekselet.
- 2] Fest det runde bakdekselet med skruer som er tilpasset hullstørrelse og veggtype, og følg den anviste retningen inni det runde bakdekselet.

VEILEDNING

Kontroller at Amy Scene Player io er slått på før du klipper fast modulen (se **Slå på Amy Scene Player io**).

- 3] Klips Amy Scene Player io-modulen på det runde bakdekselet. Trykk fast ned på forsiden av modulen, på høyre og venstre side, nær **my**-knappen, så nær den transparente sirkelen som mulig, men uten å trykke på kantene av modulen (for å unngå uønsket radiosending), til den klikker på plass.

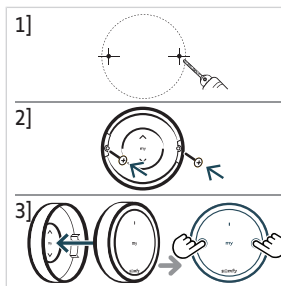

2.6. Bruk som frittstående fjernkontroll

VEILEDNING

Amy Scene Player io kan brukes som fjernkontroll uten å være festet til en vegg. Men da må du sørge for at det runde bakdekselet er skikkelig festet til Amy Scene Player io-modulen slik at tilgangen fra baksiden er beskyttet mot skade og utilsiktet aktivering.

- 1] Finn frem det runde bakdekselet og klips Amy Scene Player io-modulen fast på det. Husk å følge den anviste retningen inni det runde bakdekselet. Trykk fast ned på forsiden av modulen, på høyre og venstre side, nær **my**-knappen, så nær den transparente sirkelen som mulig, men uten å trykke på kantene av modulen (for å unngå uønsket radiosending), til den klikker på plass.
- 2] Amy Scene Player io kan nå brukes som frittstående fjernkontroll som du kan legge fra deg og flytte rundt.

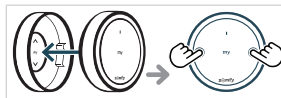

2.7. Tips og råd om installasjon

2.7.1. Problemer med produktet?

Problem	Mulig årsak	Løsning
Det valgte scenarioet starter ikke når en startknapp for scenarioet på Amy Scene Player io trykkes inn.	Amy Scene Player io er slått av, knappene (Start scenario knapp 1, Stopp/my, Start scenario knapp 2) på frontpanelet er deaktivert.	Slå den på for å aktivere knappene (se Slå på Amy Scene Player io).
Det valgte scenarioet starter ikke når en startknapp for scenarioet på Amy Scene Player io trykkes inn (Ingen LED-aktivitet i fronten når én av knappene trykkes inn OG bak når på-/av-knappen trykkes inn).	Batteriet i fjernkontrollen er dårlig.	Skift ut batteriet i fjernkontrollen ved behov (se Bytte batteri).
Det valgte scenarioet starter ikke når en startknapp for scenarioet på Amy Scene Player io trykkes inn, men LED-lysene tennes.	Amy Scene Player io er ikke lagt til i TaHoma -appen, eller scenariostart er ikke konfigurert i appen.	Se Legge til / slette Amy Scene Player io .

Problem	Mulig årsak	Løsning
Det valgte scenarioet starter ikke når en startknapp for scenarioet på Amy Scene Player io trykkes inn, men LED-diodene tennes, kontrollpunktet er lagt til i TaHoma-appen og scenariostart er konfigurert i appen.	Eksternt radioutstyr skaper interferens med radiomottak.	Slå av eventuelle radioapparater i nærheten.
Det motoriserte produktet reagerer ikke når innetemperaturen stiger (scenarioene som er programmert i TaHoma ved endring i innetemperaturen, starter ikke).	Temperaturtilbakemeldingen til TaHoma er deaktivert på Amy Scene Player io.	Sjekk sensorstatus på TaHoma-appen og se Bruk med TaHoma hvis nødvendig.

3. BRUK OG VEDLIKEHOLD



NB

For å unngå skade på produktet:

- Unngå støt!
- Ikke slipp produktet ned.
- Ikke søl væske på produktet og ikke senk det ned i væske.
- Bruk aldri skuremidler eller løsemidler ved rengjøring av produktet.



VEILEDNING

For å bruke knappene **Start scenario 1**, **Stopp/my** eller **Start scenario 2**, må de være aktivert: Produktet må være slått på (se **Slå på Amy Scene Player io**).

3.1. Start scenario-knapper



VEILEDNING

For å bruke disse knappene, må Amy Scene Player io være lagt til i TaHoma-appen og scenariostart må være konfigurert i appen (se **Legge til / slette Amy Scene Player io**).

- Trykk på **Start scenario knapp 1** for å starte scenario 1 som er konfigurert i TaHoma-appen.
- Trykk på **Start scenario knapp 2** for å starte scenario 2 som er konfigurert i TaHoma-appen.

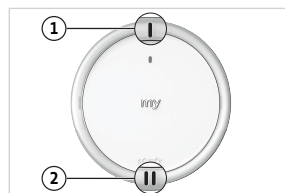

Tilbakemeldings-LED-en blinker grønt under aktivering av det/de motoriserte produktet/produktene.

3.2. Stopp/my-knapp

Trykk kort på **my** for å stoppe det siste scenarioet som ble startet.



3.3. Kontrollere batterinivået

Når batterinivået er lavt, lyser tilbakemeldings-LED-en foran på Amy Scene Player io gradvis svakere ved aktivering av det/de motoriserte produktet/produktene. Når batteriet er for dårlig, kan fjernkontrollen ikke lenger overføre radiokommandoer, og bruken sperres.



Batteriets status kan sjekkes på TaHoma-appen, hvis Amy Scene Player io er lagt til i TaHoma, og det vil bli sendt en advarsel hvis denne funksjonen er aktivert (Følg bruksanvisningen i TaHoma-appen).

3.4. Bruke temperatursensor

Det er innebygd en temperatursensor, som ikke vises, i Amy Scene Player io.

Denne sensoren fungerer i kombinasjon med TaHoma der den vises som en innetemperatursensor.

Når Amy Scene Player io legges til i TaHoma-appen **og** temperaturlibakemeldingen til TaHoma er aktivert på Amy Scene Player io, måler sensoren temperaturen i rommet (rundt Amy Scene Player io) og sender de målte verdiene til TaHoma. Disse temperaturverdiene kan sjekkes i TaHoma og kan deretter brukes til scenarier for å optimere boligautomasjon.



NB

Vær forsiktig når det blåser!

Automasjon som leveres av TaHoma og Amy Scene Player io gir mulighet til automatisk bruk av et motorisert produkt når temperaturen i rommet når en definert terskel, men tar ikke hensyn til vind.

For å maksimere beskyttelsen av det motoriserte produktet mot vind og begrense faren for at det blir ødelagt, er det lurt å bruke en vindsensor som pares med det motoriserte produktet (selges separat).

En vindsensor beskytter imidlertid ikke mot plutselige vindkast. Ved fare for slikt vær bør den innebygde temperatursensoren deaktiveres (se under).

3.4.1. Legge til Amy Scene Player io i TaHoma

Amy Scene Player io må allerede være lagt til TaHoma, se **Legge til / slette Amy Scene Player io i TaHoma** i avsnittet **Installasjon**.

3.4.2. Aktivisering/deaktivering av temperaturlibakemeldingen

i VEILEDNING

*For å utføre de neste trinnene må Amy Scene Player io være slått på, og knappene på frontpanelet må være aktivert (se **Slå på Amy Scene Player io**).*

Som standard er temperaturlibakemeldingen til TaHoma deaktivert på Amy Scene Player io.

- 1] Kontrollere om temperaturlibakemeldingen til TaHoma er aktivert eller deaktivert:

Trykk kort **én gang** på Av/på-knappen for å vise tilbakemeldings-LED-en for innstillinger, som angir gjeldende status:

- Oransje lysdiode blinker **4 ganger**: Temperaturlibakemeldingen er deaktivert.
- Oransje lysdiode blinker **2 ganger**: Temperaturlibakemeldingen er aktivert.

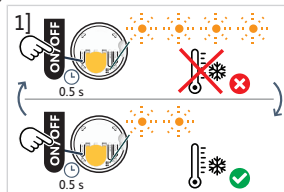

- 2] Aktivere/deaktivere temperaturlibakemeldingen til TaHoma:

Trykk kort **to ganger etter hverandre** på Av/på-knappen for å aktivere/deaktivere temperaturlibakemeldingen:

- Oransje lysdiode blinker **2 ganger**: Temperaturlibakemeldingen er aktivert.
- Oransje lysdiode blinker **4 ganger**: Temperaturlibakemeldingen er deaktivert.

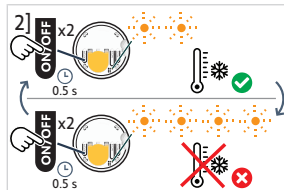

3.5. Bytte batteri



FARE

Les dokumentet med sikkerhetsanvisninger.

FAre for eksplosjon dersom batteriet skiftes ut med feil type batteri.

- 1] Stikk en flat skrutrekker inn i hullet nederst på det runde bakdekelet for å løsne modulen fra holderen. Hvis du bruker monteringsplate med firkantet ramme, fjerner du modulen fra holderne ved å trekke den mot deg.
- 2] På baksiden av modulen åpner du den første siden av batteridekelet ved å trykke på klipsset. Deretter trekker du i midtdelen av batteridekelet for å løsne den første siden av dekelet. Trykk på det andre klipsset for å løsne dekelet helt.
- 3] Ta av batteridekelet.
- 4] Sett i et CR2032 batteri (3 V) slik at (+)-siden vises (**vender opp**). Skyv og trykk batteriet slik at det går i inngrep på høyre side av batterikontakten. Sett deretter i stopperne til dekelet nederst.

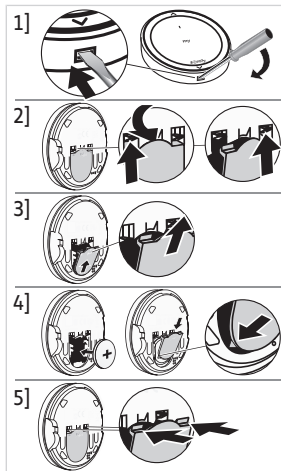

NB

- Pass på riktig polaritet.
- Tilførselsklemmene må ikke kortsluttes.

- 5] Trykk på toppen av dekelet for at klipsene går i inngrep.
- 6] Klips modulen på det runde bakdekelet, eller klips modulen på den firkantede rammen, og klips den firkantede rammen fast på monteringsplaten igjen.

3.6. Tips og råd om bruk

3.6.1. Problemer med produktet?

Problem	Mulig årsak	Løsning
Det valgte scenarioet starter ikke når en startknapp for scenarioet på Amy Scene Player io trykkes inn.	Amy Scene Player io er slått av, knappene (Start scenario knapp 1, Stopp/my, Start scenario knapp 2) på frontpanelet er deaktivert.	Slå den på for å aktivere knappene (se Slå på Amy Scene Player io).
Det valgte scenarioet starter ikke når en startknapp for scenarioet på Amy Scene Player io trykkes inn (Ingen LED-aktivitet i fronten når én av knappene trykkes inn OG bak når på-/av-knappen trykkes inn).	Batteriet i fjernkontrollen er dårlig.	Skift ut batteriet i fjernkontrollen ved behov (se Bytte batteri).
Det valgte scenarioet starter ikke når en startknapp for scenarioet på Amy Scene Player io trykkes inn, men LED-lysene tennes.	Amy Scene Player io er ikke lagt til i TaHoma -appen, eller scenariostart er ikke konfigurert i appen.	Se Legge til / slette Amy Scene Player io.
Det valgte scenarioet starter ikke når en startknapp for scenarioet på Amy Scene Player io trykkes inn, men LED-diodene tennes, kontrollpunktet er lagt til i TaHoma -appen og scenariostart er konfigurert i appen.	Eksternt radioutstyr skaper interferens med radiomottak.	Slå av eventuelle radioapparater i nærheten.
Det motoriserte produktet reagerer ikke når innetemperaturen stiger (scenarioene som er programmert i TaHoma ved endring i innetemperaturen, starter ikke).	Temperaturtilbakemeldingen til TaHoma er deaktivert på Amy Scene Player io.	Sjekk sensorstatus på TaHoma -appen og se Bruk med TaHoma hvis nødvendig.

VEILEDNING

Kontakt en spesialist på motorisering og boligautomasjon hvis produktet fortsatt ikke fungerer.

3.6.2. Utskifting av ødelagt eller tapt Somfy-fjernkontroll

Kontakt en spesialist på motorisering og boligautomasjon for å få skiftet ut en ødelagt eller tapt fjernkontroll.

4. TEKNISKE DATA

Frekvensbånd og maksimalt brukt effekt: 868.700 MHz - 869.200 MHz ERP <25 mW.

Omgivelsene der produktet anvendes, kan redusere radiorekkevidden. Det anbefales å bruke fjernkontrollen i den samme **etasjen** som produktene som skal styres. Radiorekkevidde i fritt felt: .

Driftstemperatur: 0 °C (+32 °F) til +48 °C (+118,4 °F).

Strømforsyning: 1 x type CR2032 batteri, 3 V.

CE SOMFY ACTIVITES SA, 74300 CLUSES FRANCE erklærer herved at radioutstyret som er beskrevet i denne veiledningen, er i samsvar med kravene i radiodirektivet 2014/53/EU og andre vesentlige krav i gjeldende europeiske direktiver.

Den fullstendige teksten i EU-samsvarserklæringen finnes på www.somfy.com/ce.

SOMFY ACTIVITES SA

50 avenue du Nouveau Monde

74300 CLUSES FRANCE

www.somfy.com



5175737A